新京日日新聞
夕刊
四月二十六日
本紙定價 一部五錢 一ヶ月壹圓
廣告料金 普通一行 壹圓五拾錢 特別一行 貳圓五拾錢
發行所 新京永樂町四ノ一 新京日日新聞社
電話 編輯局專用(3)三二二〇 營業局專用(3)三二〇五
發行人 十河榮忠
編輯人 松本勇
印刷人 永越內之介

理研清酒 樂天 ラクテン

日滿科學陣總動員で 物動計畫遂行へ
未開拓地資源調査を行ふ

【東京國通】日滿兩國を通ずる物動計畫の本年度所要物資の交流については去る十四日以來滯京中の星野長官以下滿洲國政府當局者と大藏、商工、陸軍各省並に對滿事務局、企畫院等との協議の結果略々その實體的計數を算定するに至つたが、滿洲國側は此際將來に亘る日滿物動計畫の基礎的調査立案に資するため日本側と協力して日滿官民協同の下に滿洲國內の未開拓地資源の大規模調査を行ふことを提議し星野長官よりも極力その實現方を日本側に要求した、これに對し日本側も全幅的に賛意を表し近く兩國政府當局で具體的研究をなしたる上本年夏季を期して日滿官民を通ずる科學陣を總動員した資源調査隊を結成しその第一回探査を行ふことになつた、この調査隊の目的は從來滿洲國、滿洲特殊會社、滿鐵等が個々別々に行つてゐた鑛物資源の探査調査を基礎として大規模な綜合的調査を行ふと共に鑛物資源の精密な質的調査をも併せて行はんとするものである

江門西方陣地突破
敗走の敵三個團殲滅

【廣東廿六日發國通】南支派遣軍報道部發表＝江門西方地區の堅固なる敵陣地を突破し廿四日午後以來敗敵を西方に追撃中なりし我〇〇及び〇〇部隊は包圍突撃夜襲を反復敢行し、舟艇挺身隊の退路遮斷及び飛行機の協力と相俟つて廿五日午前敵第百五十五師の二個團及び保安隊一個團を潰滅せり

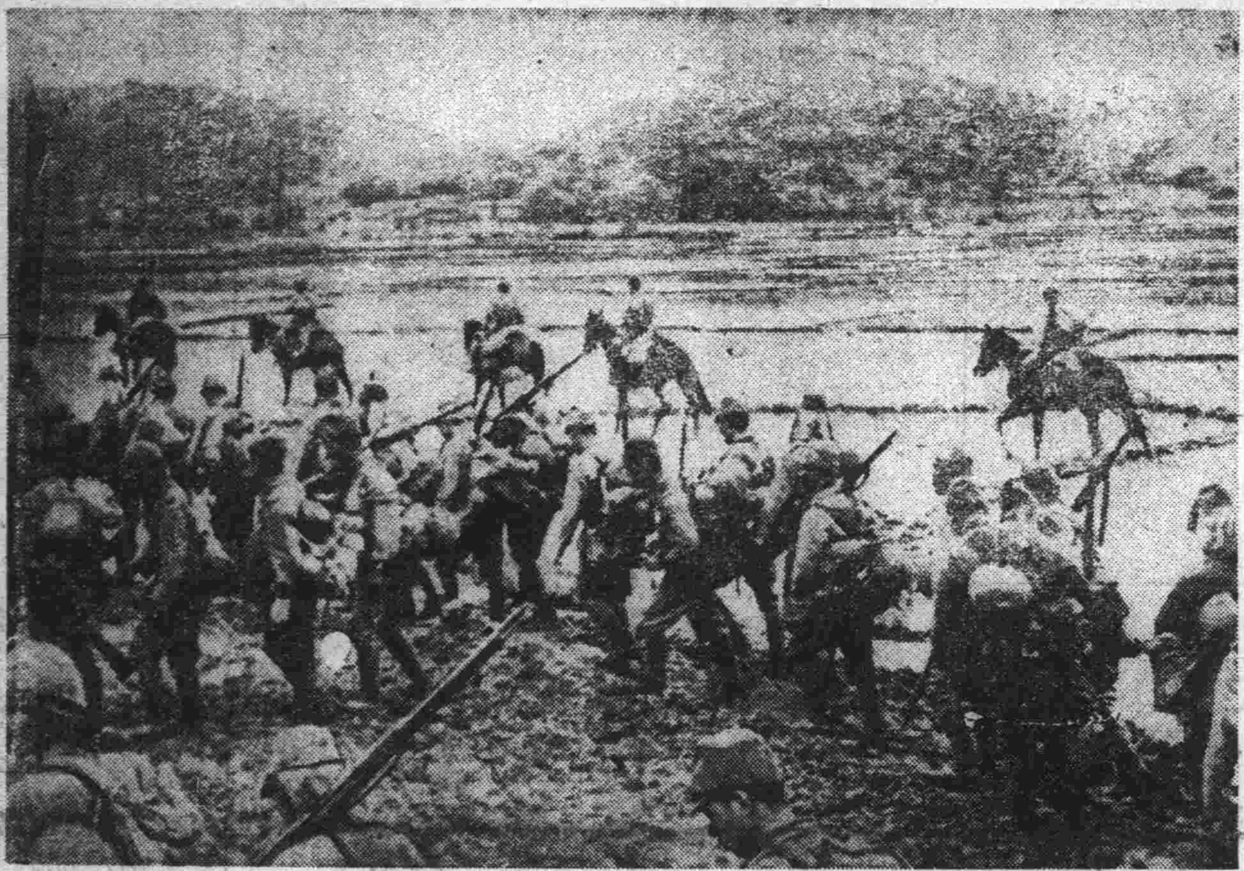
敗敵を急追して猛進（中支戰線）

豫北區討伐

【新鄕廿五日發國通】豫北地區討伐情況左の如し

一、鬼武部隊は廿一日宮川部隊と協力河南省獲嘉南方約廿キロの小部落丁欒果附近の敵蠢察攻撃第三枝隊三千を猛攻これを河北省南端長垣方面に潰走せしめた、遺棄死體三百、わが方損害戰死二、負傷四

二、上松部隊、遠藤部隊の道淸濮道沿線焦作、李封、常口、柏山の各警備隊に對し廿三日夜半迫撃砲、チエコ機銃を有する敵第卅九師の一部約九百が襲撃し來つたが、わが方は南雲少尉以下奮戰四時間にして廿四日午前四時これが北方の山中に撃退した

三、小田部隊は廿四日午前四時頃懷慶西南方柏皆鎭附近劉庄、董庄の敵百五十を攻撃敵死卅六、捕虜一を得た

獅河鐵橋完成

【漢口廿五日發國通】武漢攻略戰に際し敵が敗退に當つて爆破した京漢線信陽南方獅河鐵橋（二百四十米）は、佐藤鐵道部隊の手によつて去る二月四日着工以來將兵延人員二萬百十二名、支那人四萬四千八百六十七名をもつて鋭意復興作業を續け廿五日遂に完成を見た、さきに武勝關トンネルの開通とゝもに右鐵橋の完成によつて漢口、長大關間二百キロの京漢線にいよ／＼列車の運行をみることゝなり江北作戰に新紀元を劃するに至つた

濠洲統一黨內閣

【シドニー廿五日發國通】濠洲統一黨首領R・メンジーズ氏は廿四日深更新內閣組織に成功した、新內閣の主なる顔觸れ左の通り
首相兼藏相R・メンジーズ　國防相ブルガディア・ストリート、外相ヘンリー・ガレット、通商關稅相デューエス・ローソン

海南島陵水占領

【海口廿六日發國通】わが海軍井上部隊は去る廿一日午前一時海南島三亞東方四十キロ藤橋に上陸、道路上の無數の障害を突破、要衝陵水に向け進撃を開始し、途中大塘で（陵水南西十キロ）百數十の敵を撃破、廿一日午後二時陵水を占領した、敵は三十餘の死體を遺棄して北方に潰走したが、この戰闘に從軍中の東京朝日特派員武田正次君（三二）は名譽の戰死を遂げた

王通商代表 梁院長にメッセーヂ手交

【南京廿五日發國通】滿洲國と維新政府治下各省間の通商關係調整增進を目的として滿洲國より派遣された初代の通商代表王慶璋氏は廿五日午後一時卅分行政院に梁院長を訪問着任の挨拶をなし、張國務總理よりのメッセーヂを手交した

敵の遊撃戰術挫折
投降者我が宣撫に協力

【漢口廿五日發國通】武漢地區に於る我軍占領地內には今尙局部的に遊撃隊或は土匪の蠢動をみつゝあり、比較的其活潑な地方は大別山系山麓及び岳州、通城附近で、敵は武漢攻略に引續くわが進撃を阻止するの組織訓練を企圖したが、支那軍の通弊として少數部隊をもつて行動する場合は必ず物資の不法徵發を行ひ匪賊的行動をなし國民の怨嗟の的となつてをり、敵の遊撃戰術の戰果はみるべきものがないのみならず、却つて我宣撫工作によつて江北のみに於ても武漢失陷以後遊撃匪のわれに投降するもの十三個團體千三百名に達し、何れもわが軍に協力治安確保に當つてゐるまた粵漢線沿線には青年團體たる皇協維新隊七隊が結成され、反共救國の旗幟のもとに活躍してをり、そのほか鐵道およびわが軍用電線架設地區にはそれ／＼鐵道電線愛護村の出現をみ、わが治安工作に積極的協力をなしつゝあり、さらに武漢地區における治安維治會數は實に七百の多數にのぼり敵遊撃戰術排除の防壁をなしてゐる

政友總裁問題抗爭激化

【東京國通】廿四日の四代行委員及び砂田幹事長會合によつて政友會總裁問題をめぐる抗爭は本部の內面的範圍から愈々全國黨員を擧げての表面的對立抗爭へと移り、本部に於ては中島擁立の革新同盟派が飽くまで三月廿二日の代行委員會申合せを楯として全國黨員に呼かけ四月卅日黨大會開催による總裁決定を力に訴へんとすれば、反革新派は鳩山系、久原系及び中立系の合同だけに總裁に誰を推すかは未定だが取敢へず廿二日代行委員申合せは既に失效せりとして四月卅日の黨大會取消しの態度に對し廿五日午後の兩陣營有志會は吳越同舟で逆三緣亭に開かれ、革新派は飽くまで黨大會召集の既定方針を以つて押切らんと申合せたが、反革新側は黨大會召集取消を全國黨支部に通達すべしとこれが合法方法に就き實行委員會の活動を開始するなど、今や總裁の決定は次の問題となり兩陣營の戰端は先づ黨本部の執行權問題をめぐる虛々實々の母屋爭ひによつて開始されたが、結局この前哨戰は總裁決定の歸趨乃至は黨分裂か否を決する關ヶ原とも見られるに至つた

ボリヴィア大統領 國政全權を掌握
議會を解散して確立

【ラパス（ボルヴイア）廿五日發國通】ボリヴィア大統領ヘルマン・ブッシユ中佐は廿四日午後ボリヴィア國政の全權を掌握する旨の革命的宣言を發表すると共に議會を解散して政治上、財政上の獨裁制を實施して米洲最初の全體主義政體を確立するに至つた、軍隊は大統領を支持し民衆も靜穩でこの革新は成功裡に進行するものと見られてゐる、ブッシユ大統領は廿四日今回の獨裁制樹立につき左の如く聲明した

ボリヴィア經濟の再建にはまづ議會における諸政黨の分立抗爭を絕滅することが絕對必要である、この見地から議會解散を斷行したがこれは何等歐洲におけるイデオロギーと關聯を持つものではない、また政府は今後とも急激な改革は避ける心算である

チアノ外相 マドリッド訪問

【ローマ廿五日發國通】信ずべき筋の情報によれば、チアノ外相はマドリッドのフランコ軍の祝勝大行進參加のため五月十五日マドリッドを訪問することになつたと言はれるなほ廿四日のオッセルバットレ・ローマ紙はチアノ外相は更に五月中にベルリンをも訪問すると報じてゐる

ソフイアに日本公使館開設

【ソフイア廿五日發國通】大島駐獨大使は廿五日ベルリンからソフイアに到着、直ちにブルガリヤ首相キヤセイバノフ氏と會見、ソフイアに帝國公使館を開設する件につき打せ合をとげた、なほソフイア帝國公使館は來る六月一日開設の豫定である

御厨庶務課長今朝歸京

昨秋十月東上以來關東州市制改革問題に關し折衝を續けてゐた關東局御厨庶務課長は廿六日午前八時着列車で歸連、同氏を訪へば長い間の折衝疲れを隱し廿四日勅令公布を見た新市制實施の喜びを語る

長い間の懸案たる關東州市制改革問題も辻陰曲折の結果漸く解決したので六ヶ月振りで歸つて來た、今回の新市制については中央方面の態度が愼重を極め法制局の諒解を得るまでに三ヶ月を要し樞密院においては御存じの通り審查委員會三回と言ふ愼重振りであつたが重要性が遂に容れられ勅令公布になつたもので、これで革新的市制度の實施に依つて今後關東州の飛躍は更に期して俟つべきものがあらう、自分としても非常に喜ばしい

ソ聯工業生產惡化
生產損害既に一億留

【ワルソー廿四日發國通】今年度におけるソヴィエト工業生產はソヴィエト政府必死の努力にも拘はらずます／＼惡化してゐる模樣であるが、廿四日ディ・エヌ・ビー通信ワルソー當局がモスクワ情報として傳へるところによれば、ソヴィエト工業生產就中重工業、機械工業の兩部門の狀態は極めて不良で共產黨機關プラウダ紙さへ最近の紙上社說において本年第一四半期における無駄は既に總額三千八百萬ルーブルに上つてゐると自己暴露してゐる、一方ザ・インダスト・マルイサシイユ紙も最近同問題をとり扱ひソヴィエト重工業の損害高は甚だ高率に上りために屢々全生產が休止の止むなきに至つてゐる旨例を上げて痛烈に警告してゐる有様である、ザ・インダストリ・マルイサシイユ紙の報道によれば、本年第一四半期の工業生產損害高は
一、鑄鋼損害高は一萬五千噸
一、鋼鐵損害高六萬二千噸
一、屑鐵損三倍高一二萬噸
に上り現に經濟計畫の不良に由來する損害額を加算すれば本年第一四半期の損害總額は一億ルーブルに達すると報じてゐる

于治安部大臣 新任

于治安部大臣于琛澂上將は新京方面の新任挨拶を濟ませ第四軍管區方面に離任の挨拶のため廿六日午前八時十五分發列車で哈爾濱へ向つた、五月三日歸任の豫定

人事往來

着京

柴田一雄氏（貿易商）二十五日來京ヤマトホテル
朽木忠雄氏（官吏）同
大谷新六氏（會社員）同
北崎新太郎氏（同）同
松本龍氏（同）同
荒木航三氏（會社員）國都ホテル
中山貞雄氏（大同產業）同
片桐繁次氏（東京無線）同
田中重治郎氏（商業）同
眞保義一氏（會社員）同
小宮能男氏（大日本ビール）同
白川保男氏（滿鐵社員）同
寺戶善之氏（同）同
山田保氏（別府市囑託）滿蒙ホテル
石塚茂理美氏（會社員）同
後藤美種氏（同）中央ホテル
有松鐵三氏（同）同
植田蓁一氏（材木商）同
山本榮雄氏（請負業）三國ホテル
阿本茂次朗氏（會社員）同
甲斐田達二郎氏（土建協會）同
小池幸三郎氏（同）同
伊藤利一氏（官吏）同
木下吉三郎氏（貿易商）遼東ホテル
遠藤芳技氏（官吏）同
末永吉藏氏（商業）同
植木鎭夫氏（間島省次長）帝都ホテル
李基行氏（吉林產業組合長）同

出發

黑瀨弘志氏 廿五日天津へ
山內三吉氏 大連へ
池島信平氏 北京へ
岡田萬太郎氏 公主嶺へ
日置喜平氏 哈市へ
加藤謙三郎氏 同
龍海新一氏 鞍山へ
安田電二氏 同
石井武氏 哈市へ
西澤信太郎氏 同
水野敏夫氏 奉天へ
吉田嘉男氏 牡丹江へ
吉賀桃一氏 奉天へ
堀口恒男氏 哈市へ
八幡英一郎氏 大連へ
武村馮氏 奉天へ
東島善吉氏 敦化へ
松村行藏氏 撫順へ
松下全男氏 大連へ
淵野竹四郎氏 奉天へ
池下定男氏 哈市へ
田口義男氏 同
鈴木良雄氏 同
佐奈木十郎氏 奉天へ
三原敏男氏 同
趙吉林鐵道局長 廿六日午前八時十分新京發吉林へ
于治安部大臣 同午前八時十五分新京發哈爾濱へ

その日く

□ 四月攻勢が駄目だつたんで今度は五月攻勢を云々する、これぢや限りが無いて
□ 疲れるのは踊らされる兵ばかり、しかも財源は窮乏してゆく
□ 生きてゐた馬占山、逃げるが得意の馬占山、民族の英雄なんて誰も言はなくなつた
□ ボリヴィアに全體主義政權成る、滔々たる世界的動向は大西洋をも越えた
□ 杏花咲いたといふのに雨にうるほふ大氣のつめたさ、滿洲的な春ではある

小兒科專門 古野医院 電3-5243 八島通七新京神社東南角

ナショナル 瓦斯コンロ

パーマネントは
ダイヤ街 王屋理髮院婦人部 電話③6244

春物一掃大賣出し
廿五日ヨリ 廿九日マデ

この商品の拂底時代にこの物價の昂騰時代に皆様のみしまやは國家總力戰下に誇る特撰品を充實して胸のすく樣な奉仕振り一意御來店の程御待ち申上げます
奉仕品の一部
御召 二〇圓均一
錦紗 二五圓均一
西陣織名古屋帶 一二〇圓均一
本場銘仙 一六〇圓均一
人絹名古屋帶 三五圓均一
プレザン紗 七圓均一
モス着尺 三五圓均一
名古屋帶 三圓均一
春新柄男女柄セル 二割引
半衿帶揚 半額
單衣裳新柄発表會
新京日本橋通 みしまや 電話③二五三五 五五八一番

天長の佳節

日滿人擧げて奉祝

長期建設下迎ふる天長の佳節に當り二十九日午後一時より日滿官民合同で協和會館に於て莊嚴意義深い祝賀會を開くが、式次第は左の如く決定した

一、開會 二、日本帝國萬歳、滿洲帝國萬歳 三、祝辭 于市長、歟木首都本部事務長 四、閉會

なほ二時半より同會場で引續き道德會肖興華氏の講演、尺八、映畫の會等が催され、首都本部協和會倶樂部では午後一時半と六時半より滿洲國人のために音樂、舞踊、講話會等があり、日滿人あげて天長の佳節を壽ぎ奉ることとなつてゐる

淨月潭にまた新名物 今度は溫泉場を

伊吹山の藥草を入れます スキーの疲勞も癒る

郊外へ郊外へとあこがれる新京市民のために溫泉場を作つてやらうといふ市の計畫、市公署實業科では萬病に効くといはれてゐる滋賀縣伊吹山の藥草の種子一斗五升を購入この程到着したので早速淨月潭の裏山に種子を播き、同時に風光明媚な淨月潭に浴場を設け冬はヒユツテに集るスキーヤーのために、夏はハイキングに、ピクニツクに集る新京市民にこの藥湯の浴場を開放し、輕いつかれを癒させやらといふ譯である

滿洲の子供達よ! 脚を强くせよ

室町校で系統的に徒歩鍛錬

脚力を鍛へと室町小學校の變つた試み、從來滿洲の子供の足は甚だ弱いとされてゐるのに鑑み室町小學校では大いに兒童の脚力を鍛やうと今後毎週一回宛系統的に徒歩鍛錬を行ふことになり、その第一回を廿六日午後一時から全校一齊に實施したが、これが方法は各學年別に左の如く一定の距離を徒歩せしめ所要時間、疲勞程度を記錄しやうと言ふのであるが、成果を注目されてゐる

一年生西公園一週(二粁)二年生忠靈塔(三粁)三、四年生同(四粁)五、六年生大同公園(六粁)高女生白山公園(六粁)高男生寬城子(七粁)

體聯主事會議

大滿洲帝國體育聯盟各競技協會主事會議は、廿五日午後五時半より中銀クラブにおいて開催、鈴木體聯主事をはじめ十餘名參集し今夏八月朝鮮京城で開催される第二回滿鮮對抗競技會に關する朝鮮案について種々協議するところあつたが、修正すべき點が多々あるので、各競技團體で修正案を作成しこれを來る五月八日までに取纏めた上交渉することになつた、決定事項左の通り

一、準備を進めるため各團體より監督一名と委員一名を選出すること

一、朝鮮案に基き打合せの上案を五月八日までに提出すること

なほ日滿華交驩競技會に關し各團體より二名本部より數名の準備委員を選出して準備を進めることゝなつた

南米への夢 密航青年捕る

廿五日神戸より南米に向ふ途中大連に寄港した大阪商船もんてびでお丸で南米へ密航を企てた青年が水上署の手に捕

▽興安學校生△ ▽▽徒國都見學△△

國都見學のため廿五日夜來京した陸軍興安學校生徒七十名は同校幹事野村少將に引率され午後十時から新京神社、忠靈塔に參拜、引續き關東軍司令部、治安部、國務院を訪問來京の挨拶をなし南嶺、寬城子跡を視察した、尙一行は廿七日夜公主嶺、四平街視察に向ふ筈である【寫眞忠靈塔參拜の興安軍官學校生徒】

若き科學戰士殉職

馬疫研究所小幡氏 鼻疽に感染仆る 臨終まで研究に注意

建國漸く八年の滿洲國今日の赫躍たる發展は世界列强のひとしく驚異とするところであるがこの發展の蔭には幾多春秋に富める犧牲者のあることを忘れてはならぬ、こゝにも其の尊き科學の戰士がある

滿洲國馬疫研究處研究士小幡春夫氏(二十七)は去る十三日頃より風邪の氣味にて發熱三十七度、胸痛關節の疼痛を覺えるので市立醫院にて診察をうけたところ右肺浸潤結核の徵候があるので早速孟家屯滿鐵保養院に入院手當を加へたが翌日より發熱三十九度、二十三日午後十時四十分容態惡化遂に二十七歲を一期としてこつえんとして他界した、診察の結果鼻疽と判明、防疫當局では直ちに關係各箇所の嚴重なる消毒を行つた

科學戰線の華と散つた小幡氏は福島縣相馬郡山上村生れ昭和十三年東京高等農林學校獸醫學科を首席で卒業すると同時に滿洲國馬疫研究所に就職、若き科學の戰士は自ら希望して最も危險なる細菌研究に當り眞摯なる態度と燃える研究心は滿洲國家以外に何物もなく寸時を惜んで研究に專念しその將來は上長より多大の囑望をかけられてゐたほどである

保養院へ入院後は毎日三十九度の高熱にもいさゝかも苦痛を訴へず精神をみだすが如きことは更になく意識は極めて平靜にして二十三日午前六時から七時頃には自分の定命を知つてか自ら受話機をとつて今までの研究に就いて意見を述べんと友人に電話したが、生憎不在のため遂にその意を得なかつたことが非常に殘念そうであつたと云はれてゐる、愈よ臨終の際にも些かも動ぜず從容微笑をさへたゝへて自己の職務に喜んで殉じて逝つたことは並ゐる關係者の袖をしぼらせた、馬疫研究處開設以來の殉職者は同氏が初めてゞあり同研究處では二十八日午後三時より處內に於て告別式を執行することになつた【寫眞は小幡春夫氏】

痛惜に堪へず 金子總務科長語る

滿洲馬疫研究處最初の尊き犧牲者となつた研究士小幡春夫氏につき同處金子總務科長は暗然として語る

實は今日早朝北滿から歸京して初めて知つたやうな譯であるが何とも痛惜に堪へない、小幡君は學校も首席で卒業の秀才で當處に勤務してからもその眞摯な研究ぶりには蔭ながら敬意を拂つてゐた、また若い身でありながら浮いた心など微塵もなく暇さへあれば研究室に籠つて顯微鏡を覗くといふ熱心さであつた、鼻疽の研究施設に關しては危險であるだけに完全を期してゐるのであるが犧牲者を出したことはかへすがへすも殘念である

天氣豫報は外れたり また寒くなつた

しかし長くは續かず

空は靑く澄んで杏花爛漫と咲き樹々は淺みどりに萌える行樂の春は漸く酣な今日この頃二十六日天候はがらりと變つて暗雲低くたれ今にも雨を呼びさうな空模樣、そして氣溫は急に低下最高六度二、最低二度八と言ふ氣狂ひ天氣となり寒氣の襲來に行人をふるひ上らせた、この原因について觀象台では次の如く語つた

やあ、今日は豫報をはずして頭を惱ましてゐます、まだ變動のある時節で別に變つた現象でもありません、低氣壓が哈爾濱方面に滯在し南に不連續線があり滿洲は低氣壓の背後に入つて蒙古に高氣壓があると言ふ氣壓の配置でこの氣壓配置が寒い原因の一つです、さらに雲が大きく日が當らないことも寒さに拍車を加へてゐます、然しこの寒さも長くは續きません、午後から漸次回復するでせう

新民學院團 關東軍司令部及國務院訪問

廿五日夜入京した中華民國臨時政府の新民學院第五期本科學生四十八名から成る日滿視察團一行は廿六日午前關東軍司令部を訪れた後國務院を訪問、張總理に來京の挨拶を述べた、なほ午後は谷次長から滿洲國の現勢につき說明を受けてから國內事情紹介の映畫を觀覽、同六時半から國都飯店における谷次長の招宴に出席した上同十時五分發列車で朝鮮經由で日本に向ふ豫定【寫眞は張國務總理訪問の視察團一行】

東一條通も例年通り 車馬の交通禁止

ダイヤ街の要望却下

國都の夏の夜を飾る吉野銀座の散策者激增と共にこれが交通整理のため恒例によつて五月一日から附近一帶は夜間車馬交通を禁止されるが、これに對して消防署親町分駐所前から赤玉前の東一條通りの交通禁止を廢止されたいとダイヤ街方面居住者から要望が起された、即ち東一條通りは新京驛とダイヤ街方面を繫ぐ幹線道路で、從つて交通量も多くこれを禁止されることは甚だ不便を感ずると言ふのである、當局はこれに對し次の如く語つた

尤もな申出ではあるが、東一條通りと吉野銀座の交通量を對比して見ると東一條通りはずつと少い、小を殺しても大は生かさねばならない、若し東一條通りの交通を禁止しなかつた場合附近の交通は混雜を來たし整理困難であると共に危險であることは過去の經驗が物語つてゐる、既定通り禁止する考へでゐる

日本自轉車聯盟から 今夏選手が來滿

日滿交驩大會を開催

「國民皆輪」のモツトーで盛んに活躍して居る日本自轉車聯盟では實生活に即した自轉車に依る體育訓練の普及奬勵に目覺しい活動を續けてゐるが、本年は北澤同聯盟專務理事引率のもとに選手八名を滿洲に派し八月六日より、新京哈爾濱に於て日滿對抗大會を、奉天に於て日滿交驩大會を開催することゝなり滿洲側も初の試みでもあり多大の期待をもつて準備してゐる

全大連對全北京蹴球戰 二對二で引分け

【北京廿五日發國通】滿洲國今年度のタイトル・ホルダー全大連對全北京の蹴球試合は廿五日午後五時から先農壇競技場で擧行、つぎの如く引分けに終つた

全北京2(1—2 1—0)2全大連

一試合經過—猛烈な北風を衝いて行はれた、試合は前半風上の大連に有利となり小さいパスで北京のゴールを脅かし先取得點を擧げたが北京盛り返し、大連バツク前進の間隙に乘じて同點にこぎつけたが、北京の長蹴は風に流れて振はず、さらに一點を加へて二對一、後半北京風上を利して攻擊に轉じ十五分典型的なキツク・アンド・ラツシュで再度同點とし、さらに强蹴を繰返したが立込みやゝ鋭さを缺いて得點とならず引分けに終つた

北京は大連に比して體格的に段違ひに優れ小さい足技も持つてゐるが攻防共に鋭い突込みに缺き、且つF・Wに對するH・Bのフイドド不正確で惜しい試合を逃した、しかし名監督長部氏を擁してゐることゝて九月の三國對抗競技までには一段と猛威を加ふべくさらに日本チームに對してはその强力な足の力を利する戰法の故に非常な脅威となることゝ豫想され、大會優勝候補の貫祿は充分である

獨訪日櫓 ジョドプール着

【ジョドプール廿五日發國通】訪日親善飛行のガプレンツ機は廿四日午後三時二十分カラチを出發したが、悠々第七航程を翔破し午後六時三分印度中部のジョドプールに安着した、廿五日は終日休養廿六日早朝出發カルカツタに向ふ豫定

鈴木、鶴岡兩博士

內務省土木局第一技術課長鈴木雅次、同局鶴岡良二の兩博士は今秋九月開催豫定の港灣協會總會の準備委員會が廿日大連で開かれるので右出席のため廿六日入港のうすりい丸で來連ヤマトホテルに入つた、準備委員會終了後は新京に赴き交通部を訪問するが、歸途は北鮮方面の視察をなす豫定である

團體往來(廿六日)

△栃木縣聯合女子青年團二十名 午前八時三十五分新京發奉天へ

△神奈川師範學校生徒四十名 午前十時卅分新京發奉天へ

△華北交通會社中國人日本鐵道視察團十三名 午後一時四十分新京發大連へ

△蒙古聯盟自治政府主催訪日團廿二名 午後三時廿五分新京發奉天へ

△小倉商業生徒八十一名 午後六時卅九分新京着哈爾濱より

△新民學院第五期生訪日視察團四十八名 午後十時五分新京發清津へ

△華北電々通信學院生四十七名 午後十一時三十分新京着奉天より

今晩の主なる放送

▲七・三〇國民歌謠(東京)▲七・四〇講演(東京)▲八・〇〇戰線勇士ペンの夕(大阪)▲八・五〇物語「煙と火と兵隊」(東京)高田保外

ビフテキ茶房 日本橋茶房

季節御料理 御宴會は特に勉强致します 割烹 山粋 三笠町三丁目 電③三三六二番

街の日記

新京醫學會例會

第百四十回新京醫學會例會は來る二十八日午後三時から國立衞生技術廠で開會、當日の講演者ならびに演題は左の如くである

「コーヌス」研究(第二報)市立醫院腦屋秀夫君▼猩紅熱と痲疹と同時に發生せる一症例、市立醫院近藤宏君▼桑波多畿君▼腕部交感神經節「レ」線照射による肺壞疽の一治驗例、滿映醫院中島俊郞君▼未定、滿鐵醫院西田躬義君

甘栗太郎果實部新設

吉野町二丁目の甘栗太郎では先頃來生栗入荷不能のため休業中であつたが今度臨時に果實部を設けて各種果實を安價に販賣してゐるので一般顧客より好評である

忌明寄附

今年新京商業學校を卒業して採金會社に入社、黑河の奧三分所へ赴任した興運路舞鶴莊二十三號木下文男君は先頃父君を亡ひ、その忌明に方り香奠返しを廢し國防婦人會へ金二十圓を寄附した

あす(廿七日)

▲特産商組合役員會 午後三時半より於記念公會堂

▲植木特賣會 於記念公會堂

清酒 月桂冠 割烹おでん たつみ 是非一度御越し下さい 新京銀座新道 消防署東入ル 電話③六八五九番

幼稚園々兒募集

五月中旬大同大街新本堂への移轉に伴ひ幼稚園を新設いたしますから、かわいゝお坊ちやんやお孃ちやんの御入園をお勸めいたします

一、入園年齡 滿四歲以上
一、募集人員 八十名
一、應募締切 五月二十日
一、入園料 金貳圓也
一、保育料 每月金三圓也
一、開園期 六月一日
一、入園願書 御申越次第御送附いたします

詳細は本園に御問合せ下さい
昭和十四年四月 新京特別市東本願寺滿洲別院內 明倫幼稚園 電話②三〇三六 ③六四七〇番

植字工至急募集
一、熟練工 三名
滿洲人、半島人を不問特別優遇す 本人來談有たし
長春大街三〇六號 杉田印刷所 電話(3)三八〇八番

不用家具什器 機械器具 高價買入電話參上
中古モーター大小各種在庫シンガーミシン 工業家庭有應接セツト卓椅子色々
大經路一〇七 太隆號 增田省吾 電話2三四七九番

月末奉仕
四月廿日より月末まで
春の仕立衣裳 大見切
春の名古屋帶 百撰會
洋品(夏物澤山) 市價の半額奉仕
新京銀座(市場前) 衣服本店 電話③二五九七番

清眼堂
新學期と小中學生の目と眼鏡
新學期を控へて小中學生の視力は其の人の成績を左右するもので御座います目は頭腦の源泉にして肉眼の延長で御座います此の際是非正確なる眼鏡を御掛け下さい
眼鏡と双眼鏡の店 清眼堂 吉野町二丁目電③三二九二番

賣出中 特撰 五月人形
吉野町(明治製菓前) サクライヤ玩具店 電話③六八三八番

"慈母涙"
……手堅い通俗的作品
滿映作品

荒牧芳郎の原作脚色、水江龍一の監督作品である。日本の新派劇に底本があるといふ話であるが、私はそれについては知らない。

□ □

略筋を述べると、舊劇の女優(李明)が富豪の息子に愛され子供を生む。しかし男は家庭の壓迫で他の女を娶る。生れた子供を金にしようとする叔父の策動があつたりし、子供を連れて田舍の友人を訪ねた女優は相手の不在に雪の道に疲れ倒れた所を、農夫夫妻(崔德厚と張敏)に助けられ子供を彼等に託して去る。數年經過、病んだ曾つての父が妻との間に子無く、女優の子を引取りたいと考へる。つひに農夫は騙されて成長した子を渡す。後で訪ねて來た實母は悲嘆にくれる。一方分取られた子供は富豪の家になじまない、そこへ實母、養父母がやつて來、子供は養父母に抱かれて滿足する。結局子供は田舍にかへることになり、女優は新生へ發足する。

□ □

映畫はこの物語を定石的に行つて手堅さを示してゐる。時に冗漫に流れるが、滿人大衆への親切心の結果なのであらう。だが何としても通俗さを免れない。もつとこゝに出て來る人物のそれぞれを生き生きと描き出すことは出來なかつたものか。造られたシチュエイションの説明に大童で人物は形だけが描かれがち、わづかに農夫夫婦に現實味が感ぜられるだけ。尤も子役(楊曼麗ー演員ではない由)の指導行屆いてゐるのには感心された。

□ □

李明が何度か歌ふがあまり感心出來ない、非常にぴつたりした演技を見せる場合と、甚だ粗雜な場合とがあつて、未完成女優たることを思はす。一寸小杉勇にも似た崔德厚を第一に推し、張敏を二位に推さう、カメラは相當に好調だつたと言へよう。伴奏音樂も佳。

□ □

總じて前期の作より進歩したとは試寫を見た滿人側諸氏の一致した感想であつた。私は斯うした題材でも安易に就かずもつと人間へ突き込むことを求めたい。=寫眞はその一場面、崔德厚(右)と楊曼麗【大内隆雄】

ダリユウの再渡米困難 或は渡英實現か

資本主義に屈服して弗の國アメリカのユニヴァーサル社に招聘され「巴里の評判女」に主演した明眸スタア、ダニエル・ダリユウは渡米前フランスで製作者グレゴリイ・ラチノヴィッチと一九四二年迄契約を結んでゐた爲めユ社と共に訴訟を提起されその成行を注目されてゐたが結局ユ社對ダリユウの契約にラチノヴィッチが登場する事になりラチノヴィッチはユ社に對してダリユウの報酬金一ケ年四十萬弗を要求したので交渉は遂に不調に陷つてしまつた、これについて當のダリユウも「巴里の評判女」製作の經驗でアメリカ映畫界に對する好感を失つてゐるから、ユ社は第二回作品として「オールモスト・エンゼル」の製作を豫定してゐたものゝダリユウの再渡米は困難視されるに至つたが一方アメリカを去つてパラマウントの歐洲總師となつたアドルフ・ズーカーはダリユウ主演で「フレンチ・ウイダアト・ティーア」を製作すべくラチノヴィッチに折衝を開始して居り、更にロンドンフイルムのアレキサンダー・コルダもダリユウとデュヴィヴィエ監督との組合せによる新作を企劃してゐるといふから渡米中止に次いでダリユウの渡英といふ國際的トピックが生れるかも知れないと注目されてゐる

農村へ文化映畫

映畫法の實施と共に、文化映畫の向上や、その强制上映が企圖されてゐるが、未封切文化映畫五十數本を有する東和商事では、それに先立つて、農民や農村を主題とした文化映畫を直接の對象たる農村に持込み、巡回映寫する企畫を決定し、先づ、四月を期して長野縣縣廳と提携し、同縣下六十四ケ所に亘つて、「土と文化の映畫會」を有料で開催することになり、次いで、山梨縣との提携が成立した、この映寫會の番組は「滿鐵三十年」「開拓突擊隊」「靑少年義勇隊」の滿鐵映畫と、「土の開拓」「農村演劇隊」「農村の託兒所」の獨逸國策シリーズが編成された

觀世二十五世嗣 子元正君が繼承

【東京國通】能樂界長老廿四世觀世左近氏の逝去による觀世流今後の方針は各方面から注目されてゐたが、觀世家では廿四日午後一時から流儀關係者その他二百五十名を東京會館に招き、嗣子元正君が廿五世として宗家を繼ぐこと、および廿五世幼少なるため能樂界他流に對する事務代理に觀世鐵之丞氏が當る旨を正式發表した

仙人掌

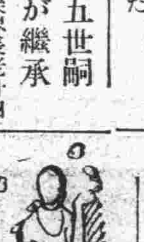

亞細亞會館のラウンドガールに綿子、初子の二人が居る、揃つて年は十七、當まさに開かんとする時であり、お姉樣方の教育が宜しいものだから日毎、夜毎目に見えて大人らしくなつて行く「早くお酒が飲める様になりたいナ」と呟いてバーテンにとがめられ、あはてゝ口を押へるところなど無邪氣なものである▼こゝの高島節子、三絃の世界がイヤになつて女給となつたと言ふだけに端唄小唄俚謠何でもござれと喉のいゝところを見せてゐる、とりわけ浪花節は彼女の最も得意とするところネオンの下で「秋葉路や、花橘の湯茶の香りーい」と虎造張りの澁い聲を聞ぐのも又乙なものである▼競馬を前に控へてハりきるミス東洋の歌路、もうじッとしてゐられなくて馬車に乘つて大同大街を走らすのが最近の日課の一つ「ニイヤ快々的滿かんを出したら乘車賃はいくらでも出すよ」と馬車を滅茶目茶に走らせ「それ一つ拔いた、二つだ、三つだ」と追ひ越すのが樂しみとはこれはどうやら競馬マニアに近い

雜音

新京キネマの「王政復古」は依然として强調な入りを見せてゐるが、五日目祭日の揚りは二千圓を輝く好成績に拔いてゐるも累計一萬圓は優に拔いてゐるものと見られる▼次いで次週は「内田吐夢監督三年がゝりの「土」の登場であるが、色々な意味で期待させられる作品である「王政復古」の後をうけてこれは又別の觀客層によつて賑ふことであらう▼豐劇は「ガラマサどん」が「牛づれ超特急」に代へられたが、これで然も三千人の客足を詰め盛況を見せた、一千圓突破の好成績である、日曜祭日等休日さへ摑めば何をかけても入ることになつたやうであるがこれは滿映さんの御自慢にはならぬやうである▼長春座も此の日はざつと一千八百人を入れた、萬歲が受けてゐるといふのは余り褒められた現象ではないが尻上りの成績は「王政復古」を向ふに廻して仲々の健闘であると言へやう▼帝キネは團體で朝から鮨詰めの客足に時局色を見せてゐるが、員數にしたらこゝが最高位であらう

東京・本鄉・神誠館
木曜 舊四 三月 甲午 佛滅 月廿八 七 滿 角宿 日 日

一白の人 物事を整頓し混雜せぬやうにすれば進捗す 巽と北と甲が吉
●二黑の人 前にのみ進むときは後ろは忽且となるべし 丙と丁と辛が吉
●三碧の人 不遇の感至つて深き日後日の爲と思ひ勵め 甲と癸と坤が吉
●四綠の人 上走り强くして實情に乏しく失敗を招く日 甲と丙と癸が吉
●五黃の人 落付きて業を勵めば何事も可ならざるなし 巽と丁と甲が吉
●六白の人 目上よりも明輩よりも皆好感を以て迎らる 南と癸と甲が吉
●七赤の人 過大なる計畫を立つるときは大失敗を招く 南と乾と癸が吉
●八白の人 出費もあれど働き次第にて所得も亦大なり 丙と丁と辛が吉
●九紫の人 荒波と鬪はざるべからざる苦心多き日たり 甲と北と南が吉

撲漫大會と 愛國ショー
陽春笑の大豪華版
廿九日 三十日(二日間) 公會堂

ますとよの質流品大賣出し
期間 四月廿六日 四月廿七日 二日間(自午前八時 至午後六時)
夏物 婦人衣類 洋服合オーバ 其他澤山
場所 祝町 太子堂
新京三笠町三ノ一五ますとよ

中古カメラ売買 乾寫眞機店 新京銀座電③二三九〇

電氣御相談
◇街路灯の電球芯切れやグローブ破損又は電柱外灯の電球芯切れを御氣付の方は何卒當所迄御報願ひます
◇電氣のお申込は電氣番號をお調の上お願ひします
◇轉宅の爲め電氣休止の際は鍵の預所を必ずお報せ願ひます
電業支店 電業相談所

お買物は乾宮百貨館へ 新京銀座 電③二〇五

民刑一般法律事務
辯護士 律師 小西曾一
新京西七馬路 第一朝日ビル(朝日座西隣) 電2五三二四

帝都

吉本笑殺部隊!!
横山エンタツ 近日來演
堂々一行二十數名
「あきれた連中」「これは失禮」「心臟が强い」「僕は誰だ」「水戸黄門」「忍術道中記」の爆笑王横山エンタツ一行が陽春に奏でる大爆笑行進曲を謳ひつゝ近日來演することになりました
我等が親愛なるエンタツの來演こそ皆樣の渇を醫やすに絶好の機會であり陽春に展く精彩陣として多大の御期待を下さい
御期待を乞ふ

朝日乾電池

映畫は日活
滿員御禮
連日の盛況厚く御禮申し上げます!!
王政復古
春の話題を完全に獨占した名畫の威力
日活東西總動員! 阪東妻三郎 片岡千惠藏 嵐寛壽郎 大競演
愈々アト一日限りです 是非お見逃しなく 十時半迄 七〇錢
新京キネマ

片岡千惠藏×山本嘉一×江川宇禮雄×花柳小菊
阪東妻三郎×嵐寛壽郎×轟夕起子×日活東西總動員
堂々!二十八日より
續 水戸黄門廻國記
空前の大顔合が大評判!
平日は正午開映 祭日・日曜時開映
朝日座

タォフとジャズと漫劇ショウ來た!お馴染のタップの人形再度の訪れ
早川タップダンス
二十八日ヨリ
映畫とアトラクシヨン 本年もこの可愛らしい人形達に萬雷の拍手を給へ
銀座キネマ

新新奇拔! 陶醉一時間
ラヂオにレコードに滿天下の血を沸らしつゝある感激物語り新興東京巨大作!
曾根千晴 出演
河津清三郎 新田實 淡島みどり 平井岐代子 久慈行子 杉山美子 大井正夫 上田寛 共演

浪曲映畫!
浪曲王
評判の虎造新發表 大讀物の劇化!
熱血の道
廣澤虎造節
映畫と實演

商況 二十六日 前場

海外經濟電報

倫敦金塊 七磅六志六片〇〇
紐育金塊 三五弗〇〇〇〇
倫敦銀塊 二〇片二六分一
同先物 一九片八分七
紐育銀塊 休會
孟買銀塊 五三留比一六分三

市俄古小麥
五月限 六八仙八分七
七月限 六八仙〇〇
九月限 六八仙八分五

紐育棉花
現物 八仙九九
五月限 八仙二九
七月限 八仙〇八
十月限 七仙七四
十二月限 七仙六二
一月限 七仙六二
三月限 七仙六九

印棉
ブローチ 一三三留比八分三
オームラ 一四四留比四分三
ベンゴール 一三〇留比四分三

カルカツタ麻袋 未着

鐵
青鐵 筋 未着

紐育株式
スチール株 四六弗二分一
アナコンダ株 二二弗八分七

外國爲替
米英爲替 四弗六六仙一六分一
米日爲替 二七弗三二仙
米支爲替 一六弗一八仙
米佛爲替 二仙六四一六分五
英米爲替 四弗六八仙
英日爲替 一志二片〇〇〇
英支爲替 八片八分三
英佛爲替 一七六法郎六八
印日爲替 七八留比二分一

滿洲中銀爲替
紐育向 二七弗四分一
倫敦向 一志二片二分九

阪神爲替 休

對米賣 み
對米買
對英賣

各地株式市況

東京株式（短期） 寄付 大引
東新 一六六〇 ―
大新 一六六二〇 ―
鐘紡 一四六二〇 ―
同新 一五七〇 ―
帝新 八五七〇 ―
洋新 八八八〇 ―
日船 一〇〇〇〇 ―
郵新 六四五〇 ―
同新 五一四〇 ―
日石 七〇六〇 ―

滿取一般取引員
振興洋行新京支店
新京朝日通八一　電話③三一〇四

大阪株式（短期）
日立 七四〇〇 ―
滿業 七〇九〇 ―
日工 五九〇〇 ―
東電 五〇七〇 ―
電鐵 四四〇〇 ―
日新 四〇〇〇 ―
滿曹 六五〇〇 ―

大連株式（短期）
日新 六五〇〇 六五〇〇
滿東 一三〇〇 一三〇〇
鐘新 一四一〇〇 一四一〇〇
新紡 七〇〇〇 七〇〇〇
大業 七〇〇〇 七〇〇〇
五品 一九〇〇 一九〇〇
大新 一一〇〇〇 一一〇〇〇
新東 七〇〇〇 七〇〇〇
滿紡 一〇〇〇〇 一〇〇〇〇
鐘紡 一二二〇〇 一二二〇〇

各地商品市況

大阪錦糸
四月限 ―

大阪綿布
四月限 二六九〇 二六九〇
五月限 二七二五 二七二〇
六月限 二七九〇 二八〇〇
七月限 二八三〇 二八四〇
八月限 二八二〇 二八一〇
九月限 二九一〇 二九〇〇
十月限 二九二五 二九二五

東京人絹 當限 出來不申

大阪帛花
四月限 ― 納會
五月限 五四二〇 五四三〇
六月限 ― ―

新鐘 一七〇〇 一七五〇
滿鐵 一六九〇 ―
土木 一二九〇 ―
豆新 一八五〇 ―

株式公債
大一證券
日本橋兜町一丁目
電話③5977.5604.4208

大阪期米
七月限 ― ―
八月限 ― ―
九月限 ― ―
十月限 三三三五 三三三五

大阪人絹
當限 三六〇九 三六一八
中限 三六三六 三六三六
先限 三六五五 三六六〇

横濱生糸
當限 九〇〇 出來
四月限 ― ―
五月限 ― ―
六月限 ― 不申
七月限 ― ―

各地特産市況

横濱生糸
四月限 一二八六 一二八〇
五月限 一一七〇 一一七〇
六月限 一一〇〇 一一〇〇
七月限 一〇四一 ―
八月限 一〇四五 ―
九月限 一〇四四 ―
現物 一一二五 ―

新京
●大豆 寄引 出來高
先限 六八〇 六九〇 八〇車
四月限 六九〇 六九五 ―
五月限 六九〇 六九〇 四二車
六月限 ― ― ―
七月限 ― ― ―
八月限 ― ― ―

●高梁 寄引 出來高
先物 五〇〇 三一〇 一〇車
四月限 三一〇 三三〇 八〇車
五月限 ― ― ―
六月限 ― ― ―
七月限 ― ― ―
八月限 ― ― ―

大連
●大豆
袋入 七〇六 七〇三
四月限 七二六 七二三
五月限 七一三 七一七
六月限 七一九 七二二
七月限 七一五 七二六
八月限 七一七 七二二

●豆粕
四月限 二六八〇 二六八〇
五月限 二七八五 二七八五
六月限 二六五一 二六五一
七月限 二七二〇 二七二〇
八月限 二七二〇 二七二〇
九月限 ― ―

●豆油
現物 一六九五 一六九五
五月限 一八〇〇 一八一〇
六月限 一八二〇 一八二〇
七月限 一八五〇 一八三〇
八月限 一八五〇 一八七〇
九月限 一八九〇 一八九〇

松清株式店
新京老松町二〇
電話③四二六七・三六一三

當る 五月六・七日の二日間
午後五時開幕

松竹專屬新派劇團の大御所
河合武雄大一座

第一 亭々生氏作　**一本杉** 二幕三場

第二 瀨戸英一作　**親** 一幕

第三 眞山青果作 河合武雄十種內　**假名屋梅** 四場

唄 清元美都枝　三味線 清元三助　出語り

幹部連名
松本千代枝　渡邊寿子　岡田公子　深川波津子　東日出子　河合武雄
都築文男　河合明石　河合榮二郎　高梨俵堂　濱野登喜緒　高島梅太郎　武村新　武田正憲　申江徹也　蜂須賀輝之　西脇滋　下田猛　村田式部　松本要次郎

於 滿鐵社員俱樂部

知識眼科醫院
新京大和通六六
電三―六六四六番

浅井小兒科
新京崇智路六一六
電話②一六〇五番

次週廿八日封切

兄とその妹

島津保次郎描く
新構成オリジナル・シナリオ

佐分利信・上原謙
三宅邦子・桑野通子

島津保次郎監督が「お加代の覺悟」に次いで製作する自身書下しの新構成オリジナル・シナリオに成るもので複雜多樣な世相に生活するインテリゲンチヤを多角的に描寫する傍ら、眞劍な生活意欲と人生に對するシンセリテイが最後の勝利を得る認識と解決を與へた今まで映畫の上で扱はれなかつた智性行動を取り上げた野心作である。

異色實演
曲獨樂名人 但馬源水
まんざい 立花家秀次 小松綠郎

親戀道中
主演 高田浩吉

長春座

科學に凱歌！
ビタクラーヂオ
調法快明せず取聽
八十圓以上各種あり 特約店で現品を御覧下さい

割烹
木蘭莊
豐楽路
電②一六三六

頭痛は
歯痛と頭痛に
一回効散
キキメの速いが評判の一回効散は神經痛にも大變よくきくと言つてドコの藥店でも近頃素晴しい賣れ行です
論より證據一度おためし下さい
本舗 東京 大阪 森田製藥所

應診致します 產科 婦人科
入院室完備
醫學士 藤本ミツノ
田島醫院
興安大路四一九
院長 田島静
電二、二六〇七

愛染かつら 大會
二十八日より

御覧になつた十人が十人誰もが異口同音に絶讃の拍手を下さる感激の名作………

人妻椿と男の償ひの感激と歡びを合せて盛るメロドラマの最高峰！

豐樂劇場

下痢速効
アドース
惡病流行
腹工合悪き時はスグ
顔み易い樂衣劑其他各種あり
A 1408

土

封切迫る！巨篇・名畫の釣瓶打
二十八日封切豫定

日本映畫界待望三年の期待！世界に誇る日活多摩川不滅の巨篇！歴史的名畫（第一部・第二部一擧上映）

巨匠 内田吐夢監督

小杉勇 風見章子 主演
山本嘉一 山本禮三郎 村田知榮子 見明凡太郎 どんぐり坊や 共演

「五人の斥候兵」の榮冠は全世界の待望を此の一作に集中「バールバツク」の「大地」を凌ぐ藝術映畫の金字塔！

同時上映
父よあなたは強かつた
朝日新聞社製作
大阪朝日新聞社懸賞當選歌の映畫化

新京キネマ

銀座キネマ
電③三八四六五

豫告 二十八日封切
執血の道 河津清三郎主演
早川タップダンス
塚原武勇傳 阪東蘆造 口演

全館五十錢均一

廿五日より三日間				
ニュース		1,43	4,3	7,20
峠愛憎鞋草初		2,03	4,51	7,4?
親と子	12,00	2,49	5,37	8,26
上騎黒傑女	12,49	3,38	6,24	9,1 10,??

帝都キネマ
電③二四〇五

豫告 二十八日より
横山エンタツ一行來演

手ビく働ぐ映畫珍書化文漫 ニュース	10.00	12.30	2.50	5.20	7.40
本日道皇	11.00	3.50	6.20	8.45	10.00

入場料三十五錢廿錢 國體 廿五日より廿七日迄

長春座
電③三五七六

次週番組 大陸の花嫁 兩國梶之助

廿八日より五月四日まで 八十錢				
ニュース			2,42	6,44
親戀道中		11	3,02	7,04
實演獨樂曲		12,11	4,12	8,15
兄とその妹		12,5?	4,55	8,57 10,4

豐樂劇場

廿五日より廿七日まで				
急特超れづ子		1,20	3,21	7,25
ニュース		2,25	5,3	8,3
母の瞼	13,0	2,55	6,00	9,1 10,30

開放 ?〇セン

岸本チエーン 映畫御案內

新京キネマ

二日より廿七日まで				
各社ニュース		1,8	4,9	7,3
浮世劇場	10,30	1,43	4,42	8,03
王政復古	10,5?	2,4	5,15	8,? 10,3?

階上廿錢 階下九十錢均一
日曜日は午前8時より開映毎日開映 まで

朝日座

廿五より廿七まで				
男の誓ひ		12,57	4,18	7,27
ニュース		1,32	4,47	8,02
乙女ごころ		2,20	5,12	8,32
朱嵐鞘	12,00	?,1?	6,30	9,4? 10,3?

豫告 廿八日より 記錄國 水戸黄門廻國記 日活特作
豫告 二十八日より 愛染かつら 大會 豐樂劇床
美人

公開迫る 三年待望の名作 土 小杉勇 風見章子 主演 新京キネマ

新京日日新聞
朝刊
【本紙朝夕刊十二頁】
本紙定價 一部五錢 一ヶ月壹圓（稅共）
廣告料金 普通一行壹圓五拾錢 特別一行貳圓五拾錢
發行所 新京永樂町四ノ一 新京日日新聞社
電話 編輯局専用(3)三二二五 營業局専用(3)三三〇〇
發行人 十河榮忠
編輯人 松本勇
印刷人 水越內之介

床廻材 ベニヤ板 樺甲板
吉川商會
新京老松町七 電(3)二九三番

日本側の毅然たる態度 滿ソ關係にも反映

懸案事項一部諒解成立

日ソ漁業改訂交渉において北鐵割賦金問題を持出し一時滿洲國側を刺戟したソ聯政府はその後日本側の毅然たる態度に押されて遂に漁業協定の調印を見たがソ聯側のかゝる態度は滿ソ關係にも幾分反映し從前の不明朗關係に一抹の小康的空氣を注入したものと見られるに至り、本月初めより哈爾濱において兩國出先官憲の間で解決の可能性ある二、三の懸案事項に關し折衝が重ねられた結果、このほど圓滿諒解成り近く實行に移されることゝなつたしかしながらかゝる諒解事項の成立をもつて直ちに兩國關係の將來を豫測するのは速斷を免れないが、何れにしても現下の兩國間の空氣より見て注目すべきであらう

米穀配給大綱成る

きのふ業者側と懇談

米穀統制法に基く米穀管理大綱に關しては既にその原案を發表、六月初旬公布豫定の下に實施方策研究中であつたが今回同法施行上の根本問題たる米穀配給組織大綱の決定を見るに至つたので、之が具體化に先立ち業者との相剋摩擦を除去すべく廿六日滿軍人會館に業者との打合懇談會を開催

産業部より石坂農務司長以下各關係官、經濟部より高橋商事科長、糧穀會社よりは小林事務理事外各關係者および全滿の米穀業者約卅名出席

政府側より配給組織大綱に關し現存機構を尊重する旨を種々説明し、業者の認識を深めると共に政府原案に對する忌憚なき意見を聽取するところあつたが、配給組合の監督權を地方廳に與へる關係上これが最後的決定は來月初旬改めて地方主任官を招集して打合會議を開催して決定することゝなつた、當日の打合會において政府の説明した配給組合組織大綱は左の如く大體現機構を秩序立て既存機關を尊重したものである

一、輸入、國內供給者よりの米穀については糧穀會社が收買、配給の兩面に亘り一手に行ふ

一、配給組合を精米業者と小賣業者との二部門に分ち部門毎に統制を行ふことゝした

一、現在の機構においては大體卸小賣の兼業が大多數であるが既存權尊重の意味から卸部門は糧穀會社の代理店として取扱ひ代理店に對しては特に糧穀會社が便宜を與へることになつてゐるので、この部門は小賣業者精米業者の如く實情に徹し特に許可制をとらぬことになつた、なほ當局の意向としてはこの部門を政府に依り新たに設ける意向は今のところない模樣である

一、現在においては籾の直接買入を行ひ、精米を行ふと共に小賣に至る迄一貫してゐるものも相當あるがこれに對しては特に指定收買人として現在の機構そのまゝで許可することになつてゐる

一、糧穀會社で行ふ買上、精米業者、小賣人への販賣の差額はこれを糧穀會社の調整資金として運用する

一、小賣業者より販賣を受けて小賣を爲すもの即ち雜貨等を商ひ乍ら副業として米穀小賣を爲すものがあるが實情に鑑みてこれは統制より除外することになつたが政府の方針を窺ふに卸賣業者と共に結局他部面への移行を希望せるもの〻如くである

なほ當日の議題には上らなかつたが、配給組織確立と共に米穀價格も公定されることになるが、滿洲における地域的關係の重大なるに鑑み一本建にては種々の支障を生ずることが想定されるので結局地域別に米價公定を設定するのではないかと見られる、米價公定に關しては曩の綿製品の公定に於ても種々問題を生じてゐるので經濟部當局としても愼重な態度を持してゐる

第一線に活躍する歩兵部隊（並村附近にて）

資源調査に多大の期待

當局、本格的準備へ

政府は既報の如く日滿科學陣を總動員して滿洲の鑛産資源調査を行ふことゝなり、東上中の星野長官が目下關係各方面と折衝を重ねてゐるが大體成案を得たので同氏の歸京を待つて諸般の準備を進める事となつた、調査隊に參加する日本側の人選は大體對滿事務局その他日本側機關に一任されるが大藏、商工、農林、拓務の各省をはじめ企畫院、對滿事務局等の關係官廳並びに三井、三菱、住友、野口、森等の各鑛業關係會社の權威者を網羅するものと見られる、而して今回の計畫は從來の如き單なる視察と異なり技術的權威者をして各鑛工業地帶の實地踏査を行はしめ滿洲資源の開發方法、その企業的價値及び日滿生産力擴充に伴ふ日滿鑛工業の調整問題等につき隔意なき意見を徴しその結果は目下日滿兩國政府間において折衝中の日本工業の對滿移駐方策及び今後における日滿物動計畫の策定に當り重要參考材料としてその成果は各方面より多大の期待が寄せられてゐる

潞安地區猛爆續行

【〇〇基地廿六日發國通】四月攻勢第二戰區たる潞安地區に蠢動する孫殿英、龐炳勳麾下の敵に對し最後の止めを刺すべく廿五日一齊總攻撃の火蓋を切つたわが陸鷲の精鋭は遼縣、密縣、癸澤、南滯店及び楡社附近各地に於る徹底的な猛爆に引續き、廿五日午前十時卅分山口部隊の〇機は中村大尉指揮の下に南部潞安地區の高平、長子を襲ひ、いつたん基地に歸つた後午後二時卅分更に澤州上空に現はれ〇噸の爆彈を投下、密集せる敵に大打撃を與へた、一方山口部隊長自ら指揮する〇機の編隊は相前後して沁源、屯留を空襲、多大の戰果を收めた、更に原田部隊の〇機は潞安及び嵩關を空襲、赤阿部部隊の〇機は同日午前九時から約三時間彰德西方から潞安地區に亘り沁河流域を中心に敵を求め空襲、これに脅威を與へた

山西掃蕩戰

【太原廿六日發國通】山西各地における殘敵掃蕩狀況左の如し

一、三村部隊は廿三日午前七時半より翼城東南方三キロの東浮園に侵入せる敵を攻撃、多大の損害を與へた、又廿四日には同地附近で迫撃砲二門を有する敵五百を撃攘し廿五日には三百の敵を悉く撃攘した

二、清水部隊は廿三日趙城西北方八キロ平原附近で約三百の敵を攻撃これを北方に潰亂せしめた、敵の遺棄屍體目撃せるものゝみで五百

三、夏縣西南方和平村附近に蠢動する山西軍ならびに保安隊の約八百に對して廿四日三原部隊の主力は北方より照井部隊は西方より北島部隊は南方より一齊に包圍攻撃を開始し、じりじりと包圍陣を縮小、廿五日未明に各部隊とも和平村の北西南各四キロの地點に急迫、敵の潰滅は最早時間の問題となつた

四、廿五日午前五時迫撃砲を有する第百十六師の敵三百が北方および東方より奪還を企圖して來襲せるを邀撃多大の損害を與へて潰走せしめた、又井上部隊の一部は同日拂曉監衙村に來襲せる約五百の敵を擊退せしめてその西北方上揚村に蟠居せる敵主力を猛撃中

五、岩田部隊は廿三日夏縣西方下留村附近で第百四師に屬する約三百の敵を擊滅

六、蘇室部隊は廿三日風陵渡東方六キロの東庄村に來襲せる第百九師の敵約三百を全滅した、敵屍百、わが方負傷四のみ

工部局當局に對し再度取締り要求

具體的實行法申入れ

【上海廿六日發國通】三浦上海總領事は去る十二日フランクリン市參事會議長に對し租界內の抗日言論取締りにつき嚴重申入れを行つたが、これに對しフ議長は右取締りの主旨に一應贊成の意を表し今後の努力を約しながら爾來取締りにつき何等見るべきものなきのみか依然として正式回答をもなさぬので二十六日午後三時總領事は再度フ議長を往訪、さきの申入れに基き詳細なる具體的方法を提示し、取締りの實行方を申入れるところあつた、抗日新聞雜誌の取締りにつき具體的方法を提示したことはこれが最初であるが、その內容は工部局及び日本側兩警察官協同し同時租界內の商店、辻賣り等の檢査を實行し抗日記事掲載のものは直ちに沒收、販賣禁止を命ぜしめんとするものでフ議長は右申入れに對し充分研究考慮をなす旨回答した

工部局糾彈 日本人青年割腹

【上海廿六日發國通】廿六日午前十一時工部局總務局指宿次長室において一青年が割腹した事件があつた、右青年は兒玉譽志夫氏を主宰とする捧皇隊々員井上良助（原籍福岡市妙樂寺町）で最近における怪抗日テロ事件並に華人の抗日宣傳が悪辣を極め、これを故意に擁護せんとする態度に憤激のあまり、この擧に出でたもので、領事館と工部局に對する建白書ならびに要求書を所持してをり、辭世の書を殘して腹をかき切つたもので、直ちに福民病院で手當を受けたが生命には別條なきものと見られる

江南の敗敵を急追

隨所に果敢な剿滅戰

【漢口廿六日發國通】江南のわが軍は引續き隨所に敗敵を求めて果敢なる剿滅戰を展開し多大の戰果を擧げてゐる、即ち廿四日夕刻高安にあるわが〇〇部隊は高安東北方五キロ張村附近に集結中の第七十四軍に屬する第一線の敵を急襲して猛撃を加へこれを西方に潰走せしめた、また〇〇部隊は同日午後六時頃通城南方楠村橋附近の無名部落に約三百の敵保團軍を發見これを擊碎敵は多數の死體、兵器を遺棄通山方面に潰亂した、更に廿五日早曉通城東方四キロ附近を彷徨中の敵遊擊隊約百を發見、わが軍はこれを包圍潰滅した

小路、村上、大野の各部隊は廿五日三方面より包圍陣形を縮めて疾風の如く進撃を開始し廿六日これを潰滅した

同蒲線防害の敵を潰滅

【太原廿六日發國通】祁縣北方西庄鎭揚落堡に蟠居して同蒲鐵道の妨害を企圖せる青年抗日決死隊ならびに土民自衞隊の約一千を潰滅すべくわが

滿鐵人事

牡丹江建設事務所庶務長 副參事 矢野捨義 參事を命ず

依願免本職 奉天鐵道局工務課水道係長 副參事 寺戸善之

依願免本職（四月一日各通） 齊々哈爾驛長 副參事 高橋勳一

洮南鐵道監理所長を命ず（四月十六日） 新京支社庶務課 副參事 淺井貫一

依願免本職（四月二十日） 牡丹江建設事務所經理長 副參事 菅原吉雄

庶務長を命ず 經理局第二經理課 副參事 中村喜代次

牡丹江建設事務所經理長を命ず（四月十八日） 奉天鐵道總務課福祉係長 副參事 入江理

人事局厚生課勤務を命ず（四月廿一日） 牡丹江列車區長 副參事 嗣永悦三郎

鞍山驛長を命ず（四月十六日） 公主嶺驛長 副參事 佐竹榮

奉天鐵道局教習所主事を命ず（四月廿二日） 鞍山驛長 副參事 井上丑五郎

齊々哈爾驛長を命ず（四月十六日）

產婦人科・性病科
沖津醫院
院長 醫博 沖津亘
室町二丁目 電話(3)5689

人事往來

神吉次長 奉天出張中の神吉民生部次長は廿六日午後八時十五分はとで歸京した

▲平野次郎氏（小林商店常務）廿六日來京ヤマトホテル ▲山崎淺吉氏（同）同 ▲甘粕正彦氏（協和會參與）同 ▲阿部芳文氏（畫家）同大都ホテル ▲河野喜作氏（吉林省鑛工會々長）同滿蒙ホテル ▲作川鐸太郎氏（東洋紡績取締役）同 ▲石川虎三氏（山一證券會社常務取締役）同

偶語

今にも火を吐きそうだつた歐洲の危機は一寸一息といふところだが安定したとは云へない▼獨逸はポーランドに對して未だ白い齒を見せず相手の挨拶によれば何とでもするぞといふ面構へである▼伊太利もアルバニアのみの屈服では滿足せずギリシャが反抗の素振りを見せれば容赦せぬといふ態勢である▼そして佛は獨逸をマークし英は伊太利をマークしそれぞれ軍隊及び艦隊を集結してゐるではないか▼これに對し米は若し歐洲に戰起らば直ちに英佛に加擔するぞといふゼスチュアを見せてゐる▼國際關係には現狀維持といふものはあり得ない現狀維持はすなはち後退である▼後退しまいとすれば絶えず推進するほかはないのだ▼國都に頻發する慘虐事件は一として眞犯人が擧らない▼市民は警察といふものを信頼してゐるだけに不安が大きい▼徒らに時間を費して現場機關に無駄骨を折らせるよりも▼政府はその原因が奈邊にあるかを探究して善處する方が問題を解決する近道であらう

星野長官歸任

日滿物動計畫折衝のため去る十四日以來滯京中の星野總務長官は一切の折衝を終つたので廿九日空路新京に歸任することゝなつた

入江前宮內府次長明朝出發

去る三日附退官した前宮內府次長入江貫一氏は登喜子夫人同伴廿八日午前九時卅分新京驛發はとで離京大連に向ひ卅日朝出帆の鴨緑江丸で神戸に上陸、東上の豫定である

特定物價には日滿綜合統制

八田商相示唆

【東京國通】物價統制の大綱はいよいよ廿七日開會の中央物價委員會總會に附議、正式決定の上、八田商相に答申されれ實行に移される運びとなつたが、商相は廿六日午後漸次物價政策强行の斷乎たる決意を闡明すると共に左の如く特定物資の價格については日滿兩國の綜合的物價統制を斷行する用意ある旨を語り注目されてゐる

公定すべき物價の內には外地は勿論日滿兩國を一體として考へねばならぬものもあるから之については外地および滿洲における特定物資の價格を內地の關係物資の需給狀態に照應させて引下げ勵行して貰ふやうにせねばなるまい、例へば滿洲の飼料と內地の鷄卵等の如きがそれだ、飼料が高ければ鷄卵の價格を引下げるに不都合が出來ると云つた譯だ、こんな例は外にも澤山あらうからそれ等特定物資の價格は日滿兩國において綜合公定されねばならぬと思ふ

蒙聯政府管下に防共團結成る

厚和に一大滅共大會

【厚和廿六日發國通】防共最前線として直接赤色地帶に境を接する蒙古聯盟自治政府管下一帶の民衆約三百萬は「民衆の敵共産黨を撲滅すべし、人道の破壞者共産主義を屠れ」とのスローガン物凄く四月はじめから各地に果敢な滅共運動を展開してゐるが、各縣旗民衆は期せずして民族宗教の如何を問はず防共の大同團結成り、遂に二十五日各縣旗市民ならびに各種團體代表は厚和に參集、午前十一時より厚和市會々堂において一大滅共大會を開催、厚和市はじめ商會、農會、回教團體はもとより鎭長自治隊代表、日本居留民代表等が滅共の熱辯をふるへば、堂外に溢れる會衆の滅共の聲は西北の彼方赤色圏を睥かんとするの慨が漲り渡つた

山口搜索隊長壯烈な戰死

【包頭廿六日發國通】〇〇部隊廿五日午後五時發表＝薩拉齊方面に出動中の〇〇部隊より派遣された山口搜索隊は廿二日朝敵情偵察の任務を受け叟龍鎭方面に前進中同日午後二時廿分價山、坨推（叟龍鎭北方五キロ）南方地區に於て優勢なる敵と遭遇、寡兵を以てこれに猛反擊を加へ激戰實に十三時間、廿三日午前三時卅分遂にこれに潰滅的大打擊を與へ西方に擊退せり、敵は八十六師にしてその損害、遺棄死體百六十、死馬五十、その他多數

本戰闘において搜索隊長山口銀二大尉は自ら終始陣頭に立ちて夜間數次に亘る逆襲を退け指導奮闘中右肩に手榴彈を受け同部落中央に於て午後八時壯烈な戰死を遂げた

同大尉は東京小石川區白山町五、陸士四十五期の騎兵科出身、漢口作戰に參加赫々たる武勳を樹てた鐵牛部隊長で猪部隊長の異名をとつた勇將であつた

開店一周年記念

大改裝落成

御挨拶

漸く暖くなりましたが皆々樣には益々御健勝に渉らせらるゝ御事こ御慶び申上げています

弊店

開業以來皆々樣より格別なる御引立を蒙り御蔭樣にて漸く一周年を迎へ得て一同感謝申しています
就きましては今般開店一周年を記念して日頃の御愛顧に酬ゆるためホールの大改裝も落成遊びよくなりましたからどうぞ御來遊下さいます樣一同御待ち申上げています

カフエー
ミス大阪
富士町二丁目
電話③六一〇六番

社說　ソ聯外交策の表裏

ソ聯の外交政策について同國の首腦者の說くところを聞くと、第一に平和維持及び各國との事務的關係を强化する外國が同一態度を持しソ聯の利益を犯さぬ限りソ聯はこの態度を嚴守する、隣接諸國との密接な平和的善隣的關係を維持する、隣接諸國が直接にも間接にも國境を侵さぬ限りソ聯はこの態度を嚴守すると言ふのである。二月七日にローマで調印された伊ソ新通商協定やポーランドとの新通商協定の精神はいはば上記の宣言の實行たるたのであつたらう。

しかしながらソ聯の外交方針には、以上のほかにスターリンが敢へて公然と述べない重大な眼目が更に一ヶ條ある。それはソ聯以外の國々の間に紛爭を惹起しその相互關係を惡化させるのにいかなる手段も選ばぬといふ一事である。これはレーニン以來のソ聯外交の根本方針であつて以上スターリンの發表した條項の如きはむしろその粉飾と看做さねばならない。

周知の如くコミンテルンは世界に向つて日獨伊のいはゆる全體國家に對するボイコットを盛んに煽動してゐる。しかるにソ聯と伊太利は去る二月七日、ローマで新通商協定に調印したのである。新協定はソ聯から伊太利へ石油、原油、石炭、鐵鑛、小麥、木材マンガン等を輸出し、その代りに伊太利から工業製品を受け取ることを約したもので、これによつて兩國の貿易は從來の年額四億リラが十億リラに增加する豫定になつてゐるスペイン內亂を中心にソ聯と伊太利の關係は一時非常に緊張を示した。支那事變の勃發後、ソ聯のスペイン人民戰線に對する軍事的援助は全く消極化したが、しかしソ聯は國際聯盟で伊太利の膺懲を叫びコミンテルンを通じて伊太利に對するボイコットを煽動してみたものである。それが今次の協定で伊太利は軍需原料品をソ聯から愛けることになつたのだから、ソ聯のやり方は變通自在だと言はなければならぬ

チエコのコミユニストが、ソ聯の準備は成つてゐると叫んだのはコミンテルンの指令に從ひモスクワの放送に應じたのであつた。しかるに三月十日スターリンは「ドイツとソ聯とが今日衝突せねばならぬ理由はない」と演說したのであつた。だが獨逸の最後の目標がウクライナにあることは公然たる事實である。ソ聯のこれに對應する外交政策は全く賭博的性質のもので、英佛をして獨伊と爭はしめ、その間隙に自己の活路を得ようとしてゐるに過ぎない、かゝる賭博政策が今日の獨逸に對してさゝ目のないものであることは明かであるソ聯の前途も暗いものと言はざるを得ぬ

ユーゴー外相マ氏 空路伯林へ到着
直ちに獨外相と會談

【ベルリン廿五日發國通】ユーゴー外相マルコヴィチ氏並びにその隨員一行は廿五日午後ベルグラードより空路ベルリンのテンペルホーフ飛行場に到着直ちに外務省においてリッベントロップ外相と第一次會談を行つた、廿六日更にリッベントロップ外相と第二次會談を遂げたのちヒトラー總統と會見する豫定である、

マルコヴィチ外相今回のベルリン訪問はユーゴー政府が今の對獨伊樞軸依存を中外に表明したものとして注目を惹いてゐる

共同コムミユニケ發表

【ベルリン廿五日發國通】廿六日行はれたユーゴー外相マルコビッチ氏とリッベントロップ獨外相の第一次會議終了後左の共同コンミニユケが發表された

リッベントロップ外相は本日午後六時三十分より一時間に亘りユーゴースラヴィア外相マルコビッチ博士と會見、ドイツ、ユーゴースラヴィア兩國に關係ある諸問題につき協議した、會談は友好的誠意をもつて終始し、兩國に關係ある諸事項に關し兩者間に完全なる意見の一致を見るに至つた

洪國首、外兩相
獨逸正式訪問決定す

【パリ廿五日發國通】マルコヴィチ・ユーゴー外相は廿五日ベルリンを訪問するが、これに引續いてハンガリーテレキー首相、チヤーキー外相も廿八日ベルリンを正式訪問することに決定した、更にチアノ外相も近く訪獨する模樣で獨伊樞軸外交が俄然活潑化したことはパリ政界の注目するところとなつてゐる、ハンガリーのテレキー首相、チヤーキー外相はベルリンにおいてドイツ政府首腦と會見ドイツ、ハンガリー兩國關係各般の問題につき意見の交換を行ふ豫定であるがドイツ、ハンガリー會談の內容として傳へられるところ次の通り

一、最近引續いて行はれたイタリー＝ハンガリー、イタリー＝ユーゴー兩會談の結果に基きドイツ、イタリー樞軸の外廓陣結成につき打合せを遂げる

一、ハンガリーはユーゴーとの國交調整の可能性が生じた今日ルーマニアに對する領土要求の實現に向つて積極的に工作するがこの際ドイツの支持方法につき打診する

一、ユーゴースラヴイアとバルカン協商國とは頗る微妙な關係に置かれて居りハンガリーはユーゴー、ブルガリアとゝもに三國の共同戰線を結成する意圖を持つてゐるがこの包圍結成方法等につき檢討を加へる

對極東共同防衛
英佛兩國政府案內容

【パリ廿五日發國通】英佛兩國政府は對獨共同工作を極東にまで及ぼすため頻りに折衝を續けてゐる模樣だが佛國政府は自國の太平洋における軍事施設を英國に提供する意向を有する旨既に英國政府に通達、目下ニュージーランドの首都ウエリントンで開催中の英帝國太平洋國防會議で右に關する具體策が檢討されることゝならう、共同防衛案の內容として傳へられるところ次の通り

一、ハノイ航空機製造工場をして濠洲の航空機製造工業を援助せしめる

一、英國海軍をして太平洋におけるフランス領土の防衛に協力せしめる

一、濠洲の空軍は佛領ミドニアを利用し得る

一、佛領印度支那は香港、シンガポールの防備に重要なる役割を演ずることゝする

一、英佛太平洋共同防衛常設委員會の設置を考慮する

英、徵兵制實施に決定

【ロンドン廿五日發國通】歐洲情勢の緊迫に鑑み英國政府は廿五日午後緊急閣議を開催の結果いよ〳〵徵兵制を實施するに決定、チエムバレン首相は午後九時半バッキンガム宮に伺候しジョージ六世に拜謁して裁斷を仰いだ、政府は廿六日午後の議會に正式發表する段取りであるが今回政府をして遂に徵兵制實施を決意せしめるに至つた事情としては

一、地方義勇軍の募集が豫期通り進捗しない事

二、フランス政府が再三徵兵制を實施する樣要請し來つた事

等が擧げらてゐる

英豫算全貌

【ロンドン廿五日發國通】サイモン藏相は廿五日午後下院で一九三九、四〇年度の豫算の全貌を發表した、右によれば、國防費四億磅を除く歲出總額は九億二千二百四十四萬四千磅で之に對し歲入總額は九億二千七百二十五萬磅である、更にサイモン藏相は增大する歲出豫算を賄ふため砂糖稅、煙草稅、遺產相續稅等の增稅を發表した

鑛工技術員協會理事會

滿洲鑛工技術員協會は奉天、哈爾濱、安東、三養成所設立具體案及び左の二項を協議するため廿六日午後一時半より日滿軍人會館に理事會を開催した

一、日本產業視察團招聘の件
日本工鑛關係の △人員 學校關係十五名、職業關係五名 △視察區域 大連、旅順、鞍山、撫順、新京等主要工業都市 △日程 七月十五日より八月末日

一、日本工鑛關係學校に對する宣傳 日本大學專門學校 △日程 五月十日より五月末日に亘る三週間 講演會、座談會、印刷物、映畫、ラヂオ等六班に分けて宣傳する

交通部人事

松井鐵路司長及び小原郵政總局副局長の就任に伴ふ交通部人事は左の如く決定廿六日發表された

交通部參事官兼 總務廳參事官 金丸德重
兼任交通部理事官(薦二等) 補官房文書科長 郵政總局經理科長 山田龜一
任交通部理事官(薦二等) 補官房會計科長 交通部事務官 新川吹雄
任交通部參事官(薦三等) (四月廿一日附各通)

郵政總局人事

郵政總局庶務科長 松尾繁喜
任總務廳事務官(薦三等) 郵政總局事務官兼同監察官 原勝亮
任郵政總局理事官兼 郵政職員訓練所教官(薦二等) 補庶務科長 郵政總局事務官 高岡一夫
任郵政總局理事官兼郵政職員訓練所教官(薦三等) 補經理科長 郵政管理局理事官 (新京郵政管理局監察科長) 齋藤忠士
任郵政總局事務官兼 郵政總局監察官(薦三等) 郵政管理局事務官 (新京郵政管理局管理科長) 高島芳夫
兼補新京郵政管理局監察科長

留守宅はかく守れ
滿鐵殘留家族係座談會

約三百八十戸の殘留家族を預る滿鐵新京支社ではこれまでも殘留家族に關しては細心の注意を拂ひ一顧の杞憂なきやう萬全の方法を講じてゐるが二十二日勃發した金輝路第四代用官舍の慘劇に鑑み、二十五日午後一時から支社殘留家族係の主催で座談會を開催した、出席者約五十餘名で最初に滿洲教育會竹田浩一郎氏の兒童の心の育て方について非常に有益な講話があり、終つて座談會に移り、中央通警察署小谷司法主任より特に指示された左の如き注意事項を提示して隔意なき懇談を遂げ盛況裡に散會した、留守を預る婦人が特に遵奉すべき事項とは

△戶締を嚴重にすること
(イ)平常でもナイトラッチを掛けておくこと、家の表側と裏側を問はず人通りの多き方より出入すること人氣なき側の扉は常に掛金をかけおくこと(ロ)出來ればナイトラッチのほかにチエーンを取りつけること(ハ)窓硝子には上下の栓を嚴重に差込んで置くばかりでなく常に小窓のネヂを內側から忘れず掛けて置くこと(ニ)錠前や栓ねぢなどが破損し磨滅したならば直ちに住宅係か家主に屆け出て修理を求めること(ホ)水洗式以外の便所は汲取口によく注意し便器が容易に取外せるやうなのはすぐ直させること

△來訪者に接する場合
(イ)內から覗をかけて來訪者の誰なるか如何なる人物かをよく確めた上で扉をあけること(ロ)錠を外しなほ鎖をかけたまゝ一應來意を訊くこと(ハ)扉に小窓をとりつけてある家は一應小窓から覗いて人物を確めた上で玄關をあけること

△家の周圍
(イ)家の周圍を淸潔にし整頓し置くこと(ロ)必ず門燈をつけて明るくして置くこと(ハ)周圍の塀には出來ればスカシを入れて家の中から見て塀のかげに誰か忍んでゐるかどうかを判るやうにすること(ニ)女名前の表札をかけぬこと

△家の內部
(イ)玄關や土間をキチンと常に整頓しておくこと(ロ)土間には男の履物を置くこと(ハ)必ず厚いカーテンをかけ內部の見へないやうにすること(ニ)カーテン隙間をあけないやうに注意すること(ホ)家內が明るくカーテンに隙間あるのが一番危險(へ)刄物や細紐などは一定の場所に藏つておくこと

△主婦の態度
(イ)來訪者が未知の人で夫の舊知だとか同僚だとか云つて來ても決して家內に入れぬこと、一應夫に聞いて確めた上で迎へることにして失禮と思つても絕體にそのまゝ入れぬこと(ロ)物賣り行商人などに狎れ狎れしく親しい態度をとらぬこと(ハ)きちんとして決して隙を見せぬこと(ニ)物賣りの滿人等に對し苛酷な態度をとり苛酷な言葉を以つてして反抗をそゝる等のことを極力愼しむこと(ホ)一寸した閑事にも油斷せず錠を下ろして出ること(へ)常に緊張して油斷を見せぬこと

△近所隣の交際
(イ)近所との交際を常によくして置くこと(ロ)引越の際などソバ配り挨拶を忘れぬこと(ハ)隣保友愛の實をあげ常に自警的に戒めあふこと(ニ)不審な人の來訪したとき犬の咆へるときなどお互に警戒しあひ知らせあふこと

緬羊、棉花增產計畫
拓務省の大綱決定す

【東京國通】拓務省では小磯拓相就任以來海外拓殖事業の積極的發展を期し從來その主管下にあつた各種拓殖事業につき再度檢討を加へつゝあつたが愈々その第一步として北支、中支の棉花及び滿洲の緬羊增產計畫遂行に乘出すこととなり過般來農林省、日本棉花栽培協會、東亞緬羊協會等と連絡協議を遂げた結果增產計畫大綱を左の如く決定したによつて直ちにこれが實施に着手し所期の目的達成に努めることゝなつて

△棉花
一、北支において十ヶ年、十億斤增產を目標に華北棉花勸進會に對し資本的技術的援助を與へるため日本棉花栽培協會に初年度七十二萬五千圓の補助金を交付し今後は十ヶ年計畫達成所要資金三千萬圓(日本側分擔千五百萬圓)の調達についても努力する

一、中支においては江蘇、浙江、安徽三省において華中棉花勸進會をして五ヶ年五億斤增產計畫達成に當らしめ北支同樣資金的技術的援助を與へる

一、中支における棉花栽培の指導については最近シャムから歸朝した斯界の權威三原農學博士をしてこれに當らしむること

△緬羊
一、滿洲においては現在龍瓜にある牧場を更に擴大するとともに各開拓團に對し各五千頭の緬羊を配給する

一、蒙疆地域に對しては取敢へず善隣協會と協力して多倫及び鑲白旗の二ヶ所に大牧場を建設すべくこれがため東亞緬羊協會に對し拓務省より初年度百九十五萬圓を補助する

國務院各部官制 改正他けふ公布

四月十七日の國務會議において決定した國務院各部官制中改正の件等四件は廿五日の參議府會議の諮詢を經たので廿七日勅令をもつて左の如く公布されることゝなつた

一、國務院各部官制中改正の件
一、民生部內臨時職員設置制中改正の件
一、檢疫所官制中改正の件
一、不動產登記法中改正の件
一、不動產登錄法中改正の件
一、滿洲計器株式會社法中改正の件
一、滿洲硫安工業株式會社法中改正の件

ソ支同時作戰に備ふ 北滿新設二省
◇……その特殊性と概貌 (下)

東安省

東安省に包含される縣は牡丹江省の虎林、密山、三江省の饒河、寶淸、林口(勃利縣より約二分の一を分割)の五縣である、省公署の組織は官房及警務、開拓の二廳制とし、官房に庶務科、企畫科、民生科、警務廳に警務科、特務科、警備科、開拓廳に殖產科、開拓科、建設科、保健科の各科が置かれることになつて居るなほ既に內定をみた省主腦部の陣容は次の通りである

省長 御影池辰雄
次長 岐部與平
警務廳長 原野是男
開拓廳長 田中孫平

△概觀 地勢は本省の中央部を完達嶺が東南に走りそれを挾んで概ね平野が展け、河は烏蘇里江の支流穆稜河が東北に流れてゐる國境は東部及び南の一部は興凱湖及びそれより源を發する烏蘇里江等を以てソ聯と對してゐる、總面積は約四萬三千四百平方粁で日本の九州より稍大きく、人口は約三十四萬、內約二萬六千人の日本內地人が含まれてゐる、(以上の數字は縣區劃に變更があつたゝめ何れも推定)

△交通 交通は建國後急激に拓け、鐵道は林口、虎林間の虎林線が省內を貫通し圖佳線の一部が通過してゐる、空路は牡丹江より密山寶淸、饒河を經由する循環航路が週二回就航してゐる、水運は前記の穆稜河に依り虎林より密山まで航行可能であり國境方面は烏蘇里江の航運も利用されてゐる

△產業 產業は稀にみる肥沃なる土地を擁してゐる關係上、農業が最も盛んであつて大豆、小豆、米その他の雜穀等數多く產し、中でも本省は濕地多く河水にも惠まれて居るので稻作は甚だ有望である、林產は農業に次ぐもので天興の密林は勘しとせず、殊に林口附近はその名が高い、工業は油坊、高粱酒の釀造を除いて未だ見るべきものはない、鑛業部門は豐富なる地下資源を有し密山(五億キロトン)、城子河(七・五億キロトン)、平陽(七・五億キロトン)等の炭田は既に滿炭の手によつて開發の途上にあり、密山炭礦は康德三年以來採掘中であつて、康德四年度の出炭は十一萬二千キロトンに上り鐵道用及省內中に牡丹江市場に供給せられて日本內地へ外コークス原料炭として輸出が計畫されてゐる、要するに本省の產業は廣大な沃野と豐富な天產を持つてゐるに拘らず、漸く開發の緒についた程度であるが、省公署成立と同時に各部門にも完璧の策が施されるであらうから、その成果は期して待つべきものがあらう、然して遠く祖國を離れて大陸開發の第一線に起つて堂々たる努力をつゞける開拓民も省內に約五千を算へ日下續々入植の豫定であり、生產機能の發揮と相俟つてこれら人々の精進の鍵により東滿の寶庫は開かれ輝かしき結實の日も遠き將來ではあるまい

今回の省區劃改正により滿洲國內の行政區劃は一特別市、十八省となつたが、これを建國當時の四省と比較する時全く隔世の感なきを得ない、建國前の省區劃は勿論そのまゝ地方軍閥の勢力圈であり、省公署は封建的軍閥行政の據點であつた、從つて滿洲國建國と同時に政府は從來の地方的勢力の殘滓を驅逐し中央集權制度を地方行政の根本方針とすると共に漸進的に地方側の改革及區劃の改廢を行つて來た、即ち康德元年十二月一日の第一次改革は省、特別市、縣、旗、市の制度の確立を目標として從來の四省を十省とし、さらに興安四省を設けたが康德四年七月一日の第二次改革はこれに牡丹江、通化の兩省を加へた、この時の改革方針の大綱は(一)地方行政機構は地方の實情に即應する如く統合整備する(二)協和組合を普及し地方自治制を整備するの二點に置かれ、地方に對して適宜の權限又は事務の委任を行ふと同時に民度と能力に應じて自治の漸進的普及を圖つたのであつた、かくて今回の改革を迎へたが、これによつて省長の權限は擴充され、地方分權の方向に一步を進め近代的地方行政の形態を具備するに至つたものと見ることが出來る、從つてその結果は地方行政の透徹に將又國境建設への推進に大なる期待がかけられる所以である

手紙上手は立身出世が早い！

▼出征兵士慰問の手紙を始め其他手紙の事なら何でも解る大評判の手紙の本

交際や商取引に手紙が上手だと人から尊敬され何事もうまく世渡が出來るが、下手では時も同様で思ふ事が充分表はせず途に發理を缺いだり先方の感情を害したりして飛んだ失敗をする事が多い本書は文學士植原先生が苦案發表せるもので出征兵士に出す慰問の手紙、交際、商業書中寒中の時候見舞、病氣見舞、祝賀、詫禮、照會、催促、註文申込文を初め凡ゆる手紙の書方が即座に判るから如何に手紙の下手な人でも少しも頭を痛めずスラ〳〵と思ふ通の手紙が面白く書ける理想的の手紙大辭典であるる事請合の今直ぐ御註文あれ

景品進呈

註文者に限り上記「いろは引大辭典」「常用漢和大辭典」一圓の二冊を特別として同封進呈

定價一圓「常用漢和大辭典」

發賣元 大阪市東淀川區內西町 電話北二九一七番 合資會社 國民書院營業所 振替口座大阪三〇五六〇

朝鮮專賣局製 官製
蔘精
人蔘エキス

〔主效〕 精力增進 過勞・虛弱體質 貧血・初老衰態 神經衰弱・神經痛 リウマチス・外傷

各藥店百貨店にあり

發賣元 株式會社

尺八
通信三ケ月上達の秘傳公開

大日本尺八普及會

喫煙家に タバコのやむ
現橋のオゾンパイプ

定價一日僅一錢半

オゾン商會

結核免疫元 AO(アーオー)
有馬・青山・太田三醫學博士創製

現下の非常時局に際し、青少年の結核罹患、發病、死亡が年と共に夥しきは實に寒心に堪へず、殊に戰後の結核を如何に處理すべきかは國民各自の愼重考慮す可き焦眉の重大問題なりとす。茲に於て可及的早期治療に依り、此の疾患の重大化を未然に防止せられんことを特に醫家諸賢に望む所なり。AOは本邦に於て既に三五〇萬人注射の實績を有し、外國に向つては三〇餘ケ國に進出するの活況に在り。

AOの特長
一、特選菌株の特殊培養……免疫作用旺盛
一、多價ワクチンなり……實用効果大
一、過敏元を含有せず……副作用絕無
一、免疫元の吸收を妨ぐる壞質無し……吸收容易
一、純粹の免疫元より成る……抗病力喚發
一、完全なる自然死に陥れる菌體の免疫有効成分……絕對無危險
一、何等の處理も受けず菌の免疫元性を害する……免疫元の自然性保持
一、効力檢査(實に法定せしめる官設)を經て市販せらる……効能不變

AOの適應症
肺結核、肋膜炎、皮膚結核、外科結核、眼科結核、腺病、喘息等に對して著効ある事實證せらる。潜伏結核、淋巴腺腫、虛弱體質、結核疑症に腺病質並に結核の疑ある個體、殊に小兒男女青少年等に對して體位增强の爲應用せられ効果顯著なる事も證明せらる。AOに關し並に結核の質問には懇切迅速に弊店學術部より應答す

解說呈 發賣元 須美商店

甘栗太郎の新鮮菓實大特賣
生栗入荷不能の爲臨時果實部新設
百グラム五錢均一
どうぞ御用命下さい

新京銀座 甘栗太郎 電話③二八八七 三七七八番 振替口座新京二四六三番

讀者の領分

投書歡迎　中傷不可

吉林鐵道局へ告ぐ

(柳連生)

古い話ではあるが、四月十一日敦化發六時四十五分發二〇八列車で來滿數年振りで全滿各地を視察するべく大きな希望と喜びに溢れて乘つた、朝早い爲朝食もとらず乘車した爲蛟河邊りへ來ると空腹を覺えて來た、食堂車はなし、辨當はなし、止むを得ず吉林迄我慢し停車するや助けられた樣に辨當を買つて食べた、漸く空腹を滿たし終る頃オカズの中から丸い變な物が二粒出た、よく〳〵調べて見ると何んとそれは鼠糞ではないか折角美味しく戴いた御飯も急に胸が惡くなつて來てゐたゝまらない、箸袋にも折箱紙にも滿鐵のマークが堂々と印刷してある、益々胸が惡くなる思ひ切つて車掌に申告しようとする心を押へて仁丹一袋なめて忍ぶ、一週間程南滿各線を見物して新京驛より京圖線に乘り替して俄かに感じを惡くする、車掌外乘務員、殊に警乘兵の接客態度はあたかも喧嘩腰である、特に氣の毒と思つたのは內地から長い旅を續けて來た子供連れの婦人が疲れ切つて子供を寢かしてゐると滿員を理由に無理矢理起した然して警乘兵は警乘兵席に足を伸して腰かけてゐる、南滿各線の乘務員に比較して京圖線の乘務員は言葉使ひが惡い日曜日や休日の余暇をカフエー、料理屋に遊ばず南滿本線邊りに言葉使ひの練習にでも出かけては如何かと思ふ、終りに鐵道局の本城吉林驛の出來事であり、乘務員の態度の惡いのでは毎日乘客が感情を害してゐるのである、よろしく指導監督の任にある者は熟慮改正せられん事を望む

不德漢は本名で

貴紙廿四日夕刊記事中「一杯飲んだ勢でポスト〜放尿」を讀んで日本人にもこんな馬鹿者が居るかと思ふと滿人に對しても肩身のせまい恥かしさを感じます、それにしても貴紙がこんな馬鹿者を寛大に假名で扱つて居るのはどうかと思ひます。

氣の毒だと思ふやうな記事なら兎も角、こんな度の外れた萬人に迷惑をかけるやうな不德漢はドシ〳〵本名で制裁を加へてこそ指導的新聞の立場と思ひます【一讀者】

大豆、豆油既約定品の輸出許可緩和

特產團體、當局に陳情

滿洲國政府の大豆及び豆油の對支輸出禁止が發表實施されてから二旬餘を經過したが應急措置として既約定十五%方の輸出が許可されたに止まり對支約定殘りの處分は絕對積出不許可の場合には無條件にキヤンセルして歐洲向に振り當てるほかないが、これによつて値下りから受ける油坊輸出商の損失莫大なのと、更に油坊は日本向け粕を賣つてゐるため豆粕の製造は中止するわけに行かず延いて豆油の荷捌困難からタンクは充滿するに至るべく眞に油坊操業は危機に立至ることゝなるため、持產關係三團體ではこれ等の點を具して關東局を通じ滿洲國に對し既約定品の輸出許可緩和を陳情したが、當業者は政府および關東局の意向を的確に把握せんと右三團體代表照井重要物產組合長、一乘淵油坊聯合會理事、永重要物產取引人組合理事をこの程上京せしめ政府當局の意向を探つたが、當局では既約品の積出許可緩和には應ずる色がなく、結局既約定品の代價を外貨に換へ得るならば輸出許可をなす底意が仄見えたに過ぎず三團體代表は空しく歸還した、而して既約定品の外貨による取引は四、五の邦商大手輸出筋にはその餘地があらうが滿商筋は賣約定の代金は受領濟みのもの多く到底不可能で既約定をキヤンセルした場合は滿商の困難は倍加するわけである

又右邦商大手筋としては既約定の取引の變更は容易ではなく兎も角外貨に依る取引又は決濟は實際問題として期待薄と云ふより寧ろ實現性に乏しいと云へる、而して外貨に依る取引は日滿兩國の爲替政策の基準を搖がす憂もあり政府としては輕々しく實行に移すことは出來ない事情に置かれてゐるので、政府は外貨に依る取引を考慮する一方嚴重な許可制に依る輸出(輸出組合を結成し同組合員に割當てること等)をなすことを研究しつゝあるのではないかと見られ、最早既約定の輸出緩和は一縷の望みを捨てざるを得なくなつたこの最後の賴みの綱を失ひ業者は後圖を策せんとしつゝあるが如くであるが一般に知れ渡れば蓋しその衝擊は大きいものがあらう

尙ほ政府當局では支邦向け輸出が活潑に行はれても然も異常な高値を出さず、從て歐洲輸出が行はれることを希望してゐる模樣であるが、これは支那と歐洲の需要狀態が同一でないので右兩地との取引相場を併行させることは至難とされ、何れにせよ滿洲國の國內事情ならびに日支兩國第三國のそれ〳〵の實情に卽應して多角的取引と輸出方法を實施運營せねば政府の目的達成に蹉跌を招く惧れがなきにしも非ず政府は當業者に誤りなき指針を示すべき時に際會してゐるのでなからうか、終りに對支禁輸の派生的現象として歐洲の買控へ對日輸出の增加懸念、或は在滿油坊の衰微と日本製油業の活潑化が豫想されるから政府は對策を講ずる必要のあることを附言せねばならぬ

滿鐵增資の時期

明年六月頃になるか

滿鐵では社業の擴大に伴ひ本年度の事業費豫算は三億五千八百萬圓に上り、更に目下追加豫算として認可申請中の五千萬圓を加ふれば實に四億圓を突破し、これを十三年度の二億三千六百萬圓に比すれば一億七千餘萬圓の激增ぶりでこの趨勢では昭和十五年度の增資は必至となり目下十五年度以降の事業計畫を檢討中であるが、現在のところ明年六月の總會には必然的に增資問題が提出される情勢にあり、滿鐵の四億乃至八億增資の時期は同總會直後たる明年六月と見られるに至つた

東洋製紙天津工場あす落成祝賀

昨年十一月白河沿岸灰堆鎭に於て、製紙機三臺により葦パルプを原料として、日產十萬ポンドの操業を開始した東洋製紙天津工場では來る廿八日落成祝賀會を催すことになつたので、これに出席のため出資各社幹部たる

野村生命社長野村惠二、同銀行信託常務中島俊郎、同銀行取締役今井豐吉、泉尾鐵工所取締役田中德二、能登織物事務西橋義一、元東洋製紙社長內田龍、東洋製紙監查役佐藤粲一、同滿承太郎、三菱商事製紙課長久保田幾之助、神戶取引所員草地一二の諸氏は赴津の途次廿五日入港の吉林丸で寄連同十一時大汽天津丸で赴京した、一行は祝賀會列席後は北支を視察更に鐵路來滿奉天、新京、哈爾濱を視察する

東京輸出振興

設立準備具體化す

【東京國通】戰時下輸出貿易の振興を圖るため商工省の勸奬に基き、今回東京、大阪、名古屋、横濱、神戶、廣島及び福岡の全國主要七都市にそれぞれ輸出品用原材料配給會社の設立をみることになつてゐるが、東京府關係の要項は大體左の如く內定した、尙新會社の內容は大要左の通りである

一、資本金　五百萬圓(第一回拂込四分の一)但し總株數十萬株の中、五萬株を東京府及び市が引受け、殘り五萬株を關係當業者及び一般財界人で引受ける

一、配當　民間持株(五萬株)に對しては年六分配當が可能なるやう政府及び府當局が事實上の保證を行ふ

一、社長　伍堂卓雄氏に內定

一、事業

イ、雜貨を主とする輸出品の原材料の購入販賣又は委託輸入及び加工

ロ、製品の委託輸出

ハ、輸出入關係業者に對する金融

一、開業日　六月頃の豫定

低物價政策に即應

日商統制業務一部代行

【東京國通】政府は民間經濟機構の物價統制に關する協力事項を定めそれら各機關との間に緊密な連繫を保つべき旨を物資統制大綱中に決定してゐるが、右に對し日本商工會議所では政府の委囑により統制業務の一部を代行することゝなり目下之が準備を進めてゐる、卽ち日商で取扱ふ代行業務とは(イ)監督、(ロ)指導、(ハ)需給調整に關する調査(ニ)適正價格形成等の調査研究、(ホ)統制の普及並に徹底、(ヘ)生產費構成要素たる賃銀運賃其の他調査並に研究等であり日商では全面的に協力せんとするもので、戰時低物價政策の徹底浸透には相當の效果を期待されてゐる、更に物價統制大綱の線に沿ひ、假令總動員法第五條の民間團體に對する協力の委任命令に關する發動がなくとも近々發動を豫想されて居る同法第十九條のみで主務官廳の委任命令があれば直ちに政府に協力活動を開始することが出來また各會議所內の既設の物價委員會はこの際特に物價統制に協力する民間中心機關として政府の中央物價委員會に呼應して戰時物價諸政策の遂行に重大役割を演ずべく關係方面より多大の注目を惹いてゐる

特產週報

中銀調查 前週中(十七日—廿三日)特產市況左の如し

△大豆　昨週末證據金大巾引上げ說を入れ、大連現物七圓臺を割るかと見えた本品は氣迷濃厚ながら實需筋、輸出筋の買を入れ稍々好轉反撥を見せ、十九日大連現物七圓四十錢、哈爾濱近物六圓三十二錢と前週末に比し三十三錢乃至二十五錢方の高値を示した、翌二十日金融引締強化斷行の報を入れ氣迷濃厚、十一錢乃至十錢方下押したが、跡、ドイツ向滿船、純三國向小口成約の報を入れ反撥、政策懸念を氣迷も見えたが、依然たる輸出筋、實需筋の買に底意强く、週末遂に大連現物七圓七十錢、哈爾濱近物六圓三十五錢と昨週末より三十八錢乃至三十八錢方の高値を保持して越週した

△豆粕　大豆高に好感、日商輸出筋の買物に週初大連現物二圓六十二錢と前週末に比し八錢方反騰、跡大豆に追隨して上伸し、週末には大連現物二圓七十二錢と前週末より十八錢分の高値を示した、然し物價抑制策として豆粕の引下げ策が講ぜられはしないかとの政策懸念もあり、氣迷狀態が見られた

△豆油　大豆高に追隨、十九日には大連現物十七圓四十錢と活況を示したが、翌廿日原料反落に俄然四十錢方急反落を演じたが、跡支那向輸出緩和の報傳へられ、廿一日には大連現物十七圓五十三錢と前週末に比し一圓七十五錢方の高値を示した、跡買氣は依然潛在せるも政策懸念に氣迷ひ、伸惱商狀裡に越週

△高粱　週初大豆、豆粕その他一般雜穀高に大連現物六圓十錢と前週末より十五錢方上伸、跡依然たる他品の騰勢を眺め大巾暴騰を演じ二十日遂に大連現物六圓三十四錢と前週初來の高値に到達したが、低物價政策强行の見地よりして、將又大豆市價との均衡保持上、本品の價格統制必至人氣充滿せる折柄、この邊の高値には買氣添はず、以後現物は出來不申ながら先物は軟弱

△麻袋　大連商品取引所麻袋出來不申、市中古麻袋は買氣强く昂騰、鐵筋一等七十三錢と續騰した、奉天は新麻袋約五百萬袋、九十錢にて配給あり、ために鐵一明は需要減を見越し八十二錢見當と低落、哈爾濱ノミナルにて一圓見當であつた

△大豆　前週末八圓五十錢の安値を示現した、本品は依然產地軟弱の報を入れ八圓五十錢近邊を小浮動してゐたが、週央後は更に低落八圓四十四錢と三月初旬來の安値に顚落した

△亞麻仁　歐洲政情依然險惡にして需要捗々しからず週初終に十一圓二十錢と前週來より三十錢方下押し爾後閑散、保合

ナショナル瓦斯コンロ

△落花生　大豆、亞麻仁歡調乍ら、週初十圓四十錢と前週末より十錢方上伸したが爾後前記事由による需要逼塞に保合、閑散

發送電建設案

社債は一億四千萬圓

【東京國通】日本發送電初年度發送電建設計畫については會社と電氣廳との間に打合せ中であつたが此程左の如く正式決定した

一、水力發電所建設　北海道嚴松他十七ケ地點出力合計三十三萬キロ

一、火力發電所建設　淸水他四ケ地點、出力合計二十萬キロ

一、送電線　岡山、廣島間他十一ケ地點

之が所要資金總額約八千萬圓各發電所出力は最少一萬キロから最大四萬六千キロに及び水火力合計廿三ケ地點約五十三萬キロである、然して右發送電計畫資金並に大同電力、關西共同火力に對する繼承決濟資金として總額一億四千萬圓の社債を發行する方針で、來月廿日頃の臨時株主總會に附議承認を求めることゝなつたが、右社債發行條件並にシンヂケート銀行團の結成については近く興銀と打合せる筈である

資源調查打合會

新京特別市臨時資源調查打合せ會は二十六日午前十時より滿洲人關係者五十名を參集の上開かれ豫定より遲れた今後の資源調查について充分打合せて正午終了した

鐵鋼聯盟滿洲視察

【東京國通】鐵鋼聯盟では日滿支鐵鋼增產計畫の促進方に關し過般來特別委員會で具體的協議を行つてゐたが今回平生、白石正副會長以下四十餘名をもつて、滿洲視察團を組織、現地の實情を詳さに視察、增產計畫の圓滑なる促進に資することゝなつた、一行は五月二日東京を出發同月廿五日歸京の豫定である

倫敦油脂市況

中銀調查=前週中(十七日—廿三日)ロンドン油脂市況(百斤當國幣換算)は概ね前週保合に推移した

商況欄　廿六日後場

各地株式市況

●大連株式(短期)

	寄付	大引
五品	[illegible]	[illegible]
新東	[illegible]	[illegible]
滿業	[illegible]	[illegible]
鐘紡	[illegible]	[illegible]
滿鐵	[illegible]	—
大新	[illegible]	[illegible]
土木	[illegible]	—
豆新	[illegible]	—

●奉天株式(短期)

	寄付	大引
新東	[illegible]	[illegible]
滿取	—	—
大新	—	—
滿業	—	—
同新	—	—
日產	—	—
五品	—	—

新京取引市況

●大豆

	寄	引	出來高
先物			
四月限	[illegible]	[illegible]	[illegible]車
五月限	[illegible]	[illegible]	[illegible]車
六月限	—	—	—
七月限	—	—	—
八月限	—	—	—

●高粱

	寄	引	出來高
四月限	—		—
五月限	[illegible]	[illegible]	[illegible]車
六月限	—		—
七月限	—		—
八月限	—		—

手形交換高(廿六日)

[illegible]枚　[illegible]錢

國產トニック
學理に基く
新時代の强壯劑
弱体强化 食慾增進
ビオトニク
身体細胞の活力を增す
特に心身の過勞
腺病質、肋膜炎、神經衰弱、性的減退
肺結核、貧血、病後恢復期、缺落症
植村製藥所
鳥居商店

冷用酒
樂天
奉天 滿洲特產工業株式會社

緑醫院
入院の設備あり
住吉勝也
長春大街三〇二護國般若寺筋向
電(2)五五一一〇〇二一番番

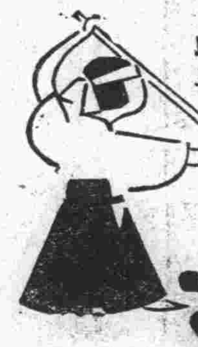

體位と護身の術は…驅虫
虫下し
マクニン
のみ易く・よく效いて・害がない
株式會社 藤澤友吉商店

ハイドン曲
交響曲 時計
(第一〇一番 ニ長調)
トスカニーニ指揮
ニューヨーク・フィルハーモニック交響管絃團
金十五圓四十錢
ビクターレコード

スッポンホルモン葡萄酒
全滿主要都市百貨店及藥店にて販賣す
長期建設には先づ健康!
保健にはスッポンホルモン葡萄酒を召し上れ
釀造發賣元
滿洲國新京
滿洲酒造合名會社

やゝや…
「こんな美味しいお茶とは、今の今迄氣付かなんだとは、不覺々々●●●●」と
キツト皆さんが斯う仰有られます
それ程弊店發賣の(玄米茶)は
おいしいので評判です。
大石茶舗

腦
不眠症
神經衰弱
高血壓
精力減退
慢性胃腸
神經痛
說明書進呈
東京 山下紅療院出張所
新京永樂町二丁目四(メイヤ館大平館)
山下

てんぷら
內地產くるまえびで御料理申上げています福天を御利用下さる樣御願します
福天
銀座新道(銀パレス隣)
電話③六六〇三番

最新式優秀機二台設備

パーマネントは

米國製高級シエルトン機並に舶來藥品使用

御婚禮 御支度は技術に定評ある當院へ

(最新流行振袖カツラ需に應ず)　(正式美容術)

川人美容院

祝町三丁目七　電話③五二三八

味の飛切うまい番茶……**初柳**……大石茶舗

祝町太子堂前　電(3)六四二七番

染上り完全と　優秀新柄豊富

京染専門　**ちどりや京染店**

各國旗入營旗其他印染御誂染

新京東一條通り三八　電話3六三五四番

營業種目

普通金融　公共金融　産業金融　中小金融　預金為替　證券業務　其他一般業務

滿洲興業銀行

本店　新京大同大街

市内支店　南廣場支店　祝町／大馬路出張所　大馬路

支店、出張所所在地

范家屯、公主嶺、四平街、西安、通遼、開原、鐵嶺、新臺子、奉天、遼陽、鞍山、海城、蓋平、營口、阜新、錦州、赤峰、承德、本溪湖、安東、撫順、山城鎭、朝陽鎭、通化、吉林、哈爾濱、齊々哈爾、海拉爾、訥河、克山、綏化、海倫、白城子、龍井、圖們、牡丹江、佳木斯、大連、旅順、金州、普蘭店、貔子窩

各種寢台

家庭用　折疊式子供寢台　病院用

新京日本橋通

家具裝飾　**品川洋行**

電③二〇六二・二五九三・三一三一

金剛金庫

旭金剛型　高級金庫　鋼製書庫　各種製造

在庫豊富

金剛金庫製造元

東來洋行

大連市山縣通一六・電話二二八一八番

淋疾　化膿性疾患

治療の福音　プラゴール

Especially effective against gonococci PRAGOL

醫術の誇り……

最新化學療法内服劑遂に完成!

二箇のスルフオアミド基を有する $NH_2SO_2NHSO_2N\langle^{CH_3}_{CH_3}$ と P-aminophenylSulfonamid なる新化合体にして其の効果は眞に感謝すべき學動として世界各國の權威者によりて賞讃を博しつゝあり

淋疾に對する作用

服用後短時日にして深部病巢の淋菌に直接作用し排膿、放尿時の疼痛を止め、淋絲の消滅、清澄尿等……驚異的快心の効果を齎す

適應症　急性慢性淋疾、關節炎、膀胱炎、子宮附屬器疾患、丹毒、敗血症、産褥熱、化膿性淋巴腺炎、感染豫防

用量　一回二錠宛　一日三回食間服用　連續服用するも副作用なし

包裝　二〇錠 三圓五〇　五〇錠 八圓　一〇〇錠 一五圓

著名藥店に有り

植村製藥所　京城府新堂町二二一　電話本局四七八二番　振替京城六二〇三番

珍らしい**感冒**治療劑

肺炎の治療法からヒントを得て成功

コールタブレットは肺炎治療の秘訣を應用して風邪菌を殺滅する珍らしい風邪藥で、解熱劑類と異り絶對に胸障碍を起したり、病氣をコジラせたりする事なく特に乳幼兒老人の肺炎への危險を除くので風邪季節には欠かせぬ常備藥です

風邪の治療・肺炎の豫防に

藥價　八十錢　一圓五十錢

代理店　東三條通五六　新京藥局

發賣元　アンチルンゲン本舗　東京製藥株式會社　東京麴町内幸町東拓ビル　振替東京五七〇二番

コールタブレット

疊の御用は

絕對信用の出來る店

鵜殿兄弟商店

電話③二四八二番　室町公學校前

パン

特製品カステーラ

學校官廳商店　御用達

カネタ製麵麭工場　電話③一八六七

最新**パーマネント**と

御婚禮御支度は是非當院へ

御婚禮用　衣裳と精巧なカズラを取揃へて居ります

ダイヤ街通(老松ビル二階)

老松美粧院　電③六三四九

日東茶園製

日東紅茶

特撰青レベル

精撰黄レベル

ダージリンの香

アッサムの粋

市内各食料品店にあります

野につむおいしい草々

せり

サッと茹で、浸し物にし、はな膾のかはりに、味の素をパラリかけて召上れ。獨特の味と香ひは棄て難いものです。

よめな

胡麻を炒り、よく擂つて、砂糖と酢味の素を加へ混ぜた胡麻酢で和へたり、お浸しにしたりします。

つくし

土筆はハカマを取り、茹でてから、二三時間くらゐ水に浸けて、苦味を抜き、浸し物や、白和へにします。バタで炒め、胡椒、鹽、味の素で味をつけてもよし、佃煮にしても結構。

たんぽぽ

葉を茹でゝ水に晒し、あく抜きして水をしぼり五分切りにし一度醬油に浸してから、白和へにするのが美味しく、そのまゝお浸しでも喰べます。花の蕾も同様喰べられます。

味の素

宮内省御用達　味の素本舗　株式會社鈴木商店

4-11

返品自由　返金自由

世帯道具の加藤陶器店

祝町消防隊前　電③四八三八・六五八三番

舌頭は躍る

味覺の花園(パラダイス)!

味のデパート

壽司　和食　洋食　喫茶　菓子

二不味

新京東一條通(銀座新道角)　電話③二三四二番

小說　參觀（上）

向　辰

　茶女史は今年やつと二十歳になつた。彼女は鎭立女學校でもう二年間先生をやつてゐる。

　村に女學校があるといふのは文明の方に屬する。しかし女學校の大門は、生徒たちが集まつた後ではいつも堅く閉められてしまふ。放課になるまでは仲々容易に開かないのである。

　庭で三十幾人の女生徒が縄とびをしたり、鐵環を轉がしたり、二三人で手をつないで歩きながら低い聲で同級生の事を噂したりしてゐる、また纏足の跡の顯著な數人は柳の蔭、花にかくれた所に坐つて無駄話をしてゐる。この時茶女史も庭に立ち彼女を見てやりながら、一方に二本の紅い杏の爛漫としてゐるのを賞してゐる。しかしそよ〳〵と吹くやはらかい風、二匹の蝶、それが彼女のあたりに動き彼女は些かぼんやりとしてゐるやうである。

　授業を始める時間になると五十を越した一人の老婆が「リンリン」と鈴を振る。それからざわ〳〵した足音が起りやがて雀の聲もしなくなつてしまふ。茶女史はきちんと講堂に立つて朝の訓話を行ふ。黒板はきれいに拭かれてゐなかつた、机や椅子はきちんと並んでゐなかつた、それに一人の女の子が傍に掛けた石板をポーンと下に落してしまつた、彼女は怒つてしまつた、そしてその顔面のやさしい表情はすつかり消えてしまつた、殆んどその子を怒鳴りつけようとした、若しその子が先きに顔をあからめなかつたらであらう。約三十秒程して、教室の者は力なく眼ばたきをしたやうだつた。

　茶女史はこんな緊張した空氣は教室には、教育原理には適合しないやうに思つた。そこで又やさしい聲で訓話を續けた。

「今日は參觀の方が見えますみんな特別にしつかりやつて下さい――李秀貞さん、顔の墨をお拭きなさい――授業が濟んでもみなきちんとして騷いではいけません、何かあつたらお客さんがお歸りになつてから私に言ふんです、でもあまり人形みたいにしてゐてもいけませんよ、それもいけません、活潑できちんとしてゐることです、あなた達の髮は……」そこにコッコッと門が鳴らされて彼女の話を遮つた。彼女はびつくりして、急いで「國文を出して！」と言つた。

　女の子たちが國文を取出した一刹那、またも二度目のコッコッが聞えた。茶女史はあの老婆は雷が鳴つても聞えぬ聾であることを知つてゐるので、自分で早く門を開けるやうに言ひに行つた、それから又急いで教室に歸つて來て國語の授業を續けた。

　校門が開かれ、また直ぐ閉められた。茶女史は硝子窓を越して見た、先に校長の鄭さんが應接室の扉を開き一人のきちんとした服裝の若い參觀者を招じ入れてゐた。彼女は授業をやりながら絶えずその人のことを考へた、時には彼女は生徒に試讀をやらせた。すると彼女の考へは恍惚として生徒が讀んでゐる言葉は耳にも入らぬのだつた。彼女は應接室の扉が開き、校長とその參觀の若者が出て來るのをチラと見た、彼女の胸はドキドキと跳りはじめた。しかしあの白髮の老婆がまた「リンリン」と鈴を振つたのだつた。

「あゝ――こちら瘦さんです　あの特派されて見えた教育調査員です」

　校長の鄭さんはその髮をきれいに分けた若者を彼女に紹介した。彼女は輕く身體をかゞめた。「あゝ」といふ聲があつた。瘦氏も禮をこの時返したのであつた。二人の眼はぴつたりと合つた。彼女は急いで顔を背けて戸外を見た。そして充分に靜かな淑女の態度を取つた。この瞬間に鄭さんが

「うーん、――こちら本校教員の茶さん」

といふのが聞えた、瘦氏は直ぐ身體を七十度にまげ、叮嚀に

「お名前は伺つてゐました」

と言つた。

或る中國人の場合（6）

―梁得所についての明耀五の記述―

川　内　尭

　彼が十年見なかつた故郷に歸つたので、家人はみな喜んだ。雙喜山の彼の妹の働いてゐる醫院に部屋を借りて休養し數ヶ月の安靜生活を送つた

　やがて、私は漢口から上海に歸つた、そして『世界事情畫報』を創刊した、その一冊を彼に送つてやつた、彼はその返事に、鄉里にゐては事も無く、若干の古書を見てゐるまた舊詩を作る勉強をやつてゐると言つて寄越した。彼はそれには「海上新刊羡卓識、鄉間久病愧庸才」といふ句があつた。

　次の年の夏、盛毓賢兄が訪ねて來て、私に得所がやつて來たと告げた、私は非常に驚喜した、そして直ぐ一緒に德鄰公寓に彼を訪ねて行つた、三人で正興館に飯食ひに行つた。（數日前、毓賢君と來た正興館に行つて、當日の席を指摘した）或る夜私一人で訪ねて行き、長いこと話した、彼は元氣が甚だ衰へてゐた、寢床に横になつて話した、その談話から、私は彼が家から廣州に赴いて三ヶ月になること、廣州では、良友の一部の株主が良友が經濟的に困つたゝめに更に金を出して維持しようとの考へがある、彼にもう一度やつてくれるやう、ともに復興を圖らうと話した事を知つた。彼は問題が複雜なのを考へ、重ねて馮婦となるを欲せず、辭を婉にして拒絶した、その後『時代』で彼に編輯を主宰してほしいと言つて來、彼は毅然として承認したのだつた。理由は『大衆』をやつてゐた時『時代』が大層助けてくれた、今彼を使ふといふのはまさに情に酬ゆる機會だと考へたからであつた。それに『大衆』の方は彼は重役にはならなかつたが、彼の苦心と地位は債權者も大いに諒解してゐるのだつた、結局一つの懸案になつてゐた、彼がやつて來、みなが面と向つて話せば、その因緣は何とかなるわけだつた。彼は又『時代』の經濟も少しも豐かではない、待遇もさしてよくはない、まあ生活と（それに藥代を）維持出來るだけである、しかしそれも都合が好いことに、鄉里にゐる間に一冊の宗教書を譯した、そして廣學會に沿つて出版の意思はないかどうかを尋ねてやつた、廣學會では彼の名聲を重んじたのであらうすぐ人を寄越して彼に仕事をやつて貰へないかどうかといふのだつた。彼は半日行く事を承知した、そして給料は半分貰ふといふのである、午後はすなはち『時代』を編輯するわけであつた（この時期に瑤小姐がゐた。）

　彼が上海に歸る前に、彼の珍小姐は一人の同級生と婚約してゐた（やはり彼の友人だつた）彼は其後數日を經ずして結婚を實行した。私は得所に知つてゐるかどうか尋ねた。彼はもう知つてゐると答へた、そして後に訪ねて行つたといふのだつた、彼女は顔を合せてすぐ泣いた、それで彼の方から口を開いて慰めたのだつた。彼はまた達觀的口吻を以て私に言つた。「若い女は、意思がどんなに堅固でも、どうしても男の慇懃な態度には叶はんのだ。私達は久

栗山博個展評

本　田　政　應

　近年國都の文化面を潤す種々の催しが多いことは、首都人士の潑剌清新な希望に燃える力強い姿を感じて喜ばしいことである。

　栗山博君の個展も春にさきがけての嬉しい催しの一つである。

　君とは帝國美術學校時代よりの友人で、國都で偶然再會したので一片の評を捧ぐるものである。彼は長身白皙で、破帽長髮の雰圍氣を持つ美校の中に特異な存在であつた。君と話してゐると、雪深い北國に育つた彼の清楚な匂が感じられる。然も彼には大だんびらをふりかむつたものはないが、とぎすまされた剃刀のやうなものを持つてゐる俳句は在學中から繪と切り離されないものとみえて、人のゐない校庭の隅で鉛筆をためてゐる彼を時々見たものである今でも名刺の大半は思ひ出して作る俳句で使はれるらしい病を得て一年有餘、病軀をかこちながらゐた彼が、今度の展覽會では、旅行、スケッチ風の作品の多い滿洲で、力迫る作品を見せて呉れたことは驚異である。

　彼はデッサンをやつてゐるので、破綻のない風景と實感迫る靜物の數點を見られる。目まぐるしく移行する時代と、傳統の重壓にあえぐ日本畫を挺身攻擊しながら、明日の日本畫に向つて進んでゐる彼の姿を尊く想ふのである。

　個々の作品に就ては、紙面の關係上これを許さないが、巧みに洋畫の技法を取り入れて、大膽率直に表現してゐるものゝなかにも、嚴然たる日本畫の傳統を深く隱してゐることが、ともすると色彩の豐富な作品を輕いものにせず確實なものにしてゐる。

　終りに純眞な天賦の力を持つ新人栗山君の大成を祈つて筆を擱す。（康德六年四月二十二日）

買賣現物　は　株式公債
畑園太商店
新京中央通二十一番地（中央郵便局前）
電話③2349＝6165

バクゲキ欄

安易な內容

―青木實「農事合作社職員の手帳」（『協和』四月十五日號）―

「今度わたしは、縣內の東北隅に在る××屯まで出張する事になつた。といふのは××屯には、農事實行合作社が、この春早く組織されて、本部から困つてゐる屯民に春耕資金の信用貸款をしたのだが、近頃街に出たついでに、本部に出頭した××屯の信用股長陳某の話によると今夏の降りつゞいた雨で、多く丘陵にはさまれた低地にある××屯の畑は水害に惱まされて、殆んど五分の收穫しか擧げることが出來なかつたから、差逼つた返還期日を前にして、延期を申出て來たのである。」

といふ書き出しなので、期待して讀んだが、「わたし」がトラックでその屯へ行く途中の話だけであつて期待は裏切られた。トラックに乘り込んで來た警察署長が話す匪賊來襲の話、半島人の運轉手が話す匪賊來襲の話、それだけなのである。短篇なので多くを望むのは無理ではあらう。しかし此の題名にはもつとそれらしい內容を期待するのが當り前ではあるまいか。

　扱はれた題材の限りでは、作者の筆は落ち着き、要領のよい描寫をつくり上げてはゐる。たゞ何としてもそれだけのことなのである。些か安易に過ぎるを免れまい。（御垣衞士）

學藝消息

△若き作家の力で傷兵文學の會（假稱）生る　傷病の勇士達に再起の氣慨を與へ世人に單なる慰安の言葉だけでなく眞の理解と支援を求めるため新たに若き作家十數名を一丸とした傷兵文學の會（假稱）を結成、傷兵文學の確立を目指して邁進することゝなつた、顔觸れは尾崎士郎、芹澤光治良、榊山潤が肝煎りとなり保護院と共に人選中であるが、三氏のほか阿部知二、島木健作、和田傳、丹羽文雄、伊藤永之介、立野信久、富澤有爲男、高見順、尾崎一雄、矢田津世子、新田潤、外村繁、小田嶽夫等諸氏の中から約十名を選ぶ豫定であり、保護院ではこの會のメンバーに對して傷兵援護施設の見學や職場に再起活躍中の人々と、或は療養中の白衣の勇士達の會見談を斡旋し專ら素材を提供して無理な制限などせず、文學に豐かな作品を作りあげて貰ふ方針となつてゐる

婦人科
內兒X線科
外性病科
產室　入院隨意
新京興安通三九
電(2)四一〇七・一二一九
興安病院　院長　醫博　吉田秀雄

書架

△實業之世界（五月號）賀屋興宣「何故一億貯蓄が必要か」「日華經濟懇談會」小森慶三「長江七日の旅」「池田成彬氏縱横談」諸家「戰爭と相場」その他を盛る（東京市芝區芝公園五號地、實業之世界社、四十錢）

△滿洲評論（四月廿二日號）時評「輸出減退と大豆價格統制」「開拓國策の基本問題」武藤潔「獨伊樞軸の躍進と歐洲の危機」等（大連市大廣場、滿洲評論社、十五錢）

△財界春秋（四月號）「北支港炭田暦を往く」その他（東京市麴町區九段三ノ一九、船井龍雄、五十錢）

△內外經濟情報（四月號）「滿洲物價變動之特質與影響」「滿洲消費與朝鮮農民」等（新京西四道街一三、日滿實業協會滿洲支部、十五錢）

△協和（四月十五日號）松岡前總裁送別の記事が多く盛つてある（滿鐵社員會二十錢）

△滿洲婦人新聞（四月二十一日號）（大連、滿洲婦人新聞社）

△滿洲良男（四一號）「物價統制とは何か」「アルバニアとイタリーの經濟的關係」その他（關東軍司令部）

本欄紹介希望の新刊は本社編輯局宛一部御送附相成度し（係）

ラヂオ

けふの番組

［M・T・C・Y 新京放送局］廿七日（木曜日）

朝

七、〇〇（大連）ラヂオ體操・入港船のお知らせ
七、二〇ニュース
七、二五 中等滿洲語講座　秩父固太郎
七、五〇（大連）朝の音樂（レコード）
　一、ピアノ獨奏（イ）メヌエット ト長調　パデレフスキー作曲（ロ）トルコ行進曲
　二、管絃樂　モーツァルト作曲（イ）歌劇「ジプシー男爵」ヨハン・シュトラウス作曲（ロ）歌劇「詩人と農夫」ズッペ作曲
八、二〇氣象通報
八、五〇建國體操
九、〇五（東京）經濟市況
九、三〇（東京）經濟市況
一〇、〇〇（奉天）家庭講座　埃と細菌

晝

一〇、二五料理獻立　岩田茂
一〇、三五家庭メモ
一〇、四〇（大・新）經濟市況
一一、三五（大連）經濟市況
一一、四〇（東京）經濟市況
一一、五九（東京）時報
〇、〇一晝の演藝（レコード）
　一、詩吟　書懷　福井銀城
　二、漫才　圓滿第一課　アサブ・ラブ　アサブ・仲
　三、落語　洋行　柳家金語樓
〇、二〇（大連）歌謠曲（講談社提供キングレコード）
　イ、上海の花賣り娘　岡晴夫
　ロ、想ひ出のパレボ　松山映子
〇、三〇（東・新）ニュース
一、〇〇（大・新）經濟市況
三、〇〇（大・新）經濟市況
三、二〇（東京）經濟市況
四、〇〇（東京）ニュース
　氣象通報・ニュース
四、四〇（大・新）經濟市況

夜

五、二〇（奉天）ニュース・演藝「鮮語」
六、〇〇（東京）子供の時間　ラヂオ理科教室　私達の身體（一）林髞　林義雄
六、二〇（東京）コドモの新聞　東京市長野第三小學校兒童　關屋五十二
六、二五（哈爾濱）初等ロシア語講座　櫻木新吾
七、〇〇（東京）ニュース・告知事項・今晚の番組
七、三〇（東京）特別講演　國債と銃後の奉公　大藏省理財局長　相田岩夫
七、四〇（京都）講演　燃料問題の將來　理學博士　小松茂
八、〇〇（大連）獨唱　テノール　樋口理　ソプラノ　勝俣喜代子　ソプラノ　古藤孝子　ピアノ伴奏　末光幸子　樋口みちよ
　一、テノール獨唱　樋口理　伴奏　樋口みちよ
　　（イ）泊り舟　小松耕輔作曲（ロ）歸れソレントへ　グルテイ作曲（ハ）郵便　シューベルト作曲
　二、ソプラノ獨唱　勝俣喜代子　伴奏　末光幸子
　　（イ）歌劇「トスカ」より　歌に生き、戀に生き　プッチーニ作曲（ロ）歌劇セヴイラ「の理髮師」より　今の歌聲は　ロッシーニ作曲
　三、ソプラノ獨唱　古藤孝子　伴奏　樋口みちよ
　　（イ）歌劇「ミニヨン」より　君よ知るや南の國　トーマス作曲（ロ）歌劇「椿姬」より
八、三〇（大連）歌謠曲（ポリドールレコード會社提供）あゝそは彼の人か　ヴエルデイ作曲
八、四〇（東京）舞台劇
　一、男の行く道　北廉太郎
　二、夢の搖籠
　三、青春の丘
　高田屋嘉兵衛　水木京太・作　高田屋嘉兵衛　市川莚升　近藤重藏　澤村田之助　松平信濃守　坂東鶴之助　リコーヅ　市川荒次郎　おふさ　中村芝鶴　その他　演出　園池公功
九、三九（東京）時報・ニュース解說・氣象通報・ニュース・告知事項　明日の番組
一〇、三〇　今日のニュース
一〇、四〇（哈爾濱）北滿の時間

奉天專門老舖聯合市外サービス

趣旨

左記各專門店は奧地在住官民各位の御不自由を拜察し各自店內は地方サービス部を設け皆樣の御注文や御用件を迅速に御用達することを申合はせ少しでも皆樣の御不自由を除き併せて安くて良い品をお世話したいと存じますからどんな御用件でも御遠慮なくお申付け下さい又內地や滿洲各地への贈物にも御利用下さい

奉天市外サービス聯盟（イロハ順）

奉天花屋　春日町三　電話三―三三九七
生花や果物なら水々したのが內地から入荷して居ります又花種、球根も取り揃へて御座ゐます御結婚用の飾り水引調度の御用も承ります御來奉の節はお立寄り下さい、

若尾セトモノ店　春日町　電話三―三一五八
火鉢、植木鉢、花瓶、有田燒高級セトモノ洋食器類、硝子製品、贈答用家庭用茶道具、コーヒーセット其の他內外陶磁器百貨が揃つてゐます、荷造は完全に致します、

成久號　春日町一　電話三―二六二〇
菓子類の百貨店、高粱羊羹、五色飴の製造元、就中當店の黑砂糖製羊羹「雲月」は甘黨の賞讚を得て居ります地方からの御註文歡迎

那須藥局　春日町南口　電話三―三一五五
衛生至上主義の藥局です、地方の方々には當店の梅肉エキスをお奬めいたします。これさへあれば家庭衛生の不安はありません

大和屋洋品店　春日町七　電話三―三〇九四
奉天第一の洋品百貨店だけに取扱ひ品が皆ガッチリしてゐます例へネクタイ一筋カラー一本にしましても他店のとは品がちがいます

マルミヤ毛糸店　春日町五　電話三―三七九一
毛糸の御註文はマルミヤに限ります永年の經驗は取扱品に無駄がありません殊に當店の婦人服地は西洋婦人も絶讚してゐます

寺尾呉服店　春日町六　電話三―二〇三九
奉天大丸で通つた老舖、此の店ならばお望みの反物が得られます、殊に今年から仕入先きを擴張しましたから何んでも揃つてゐます

甘栗太郎　春日町二　電話二―四四〇八
此の店の甘栗は一粒選りの良品なので、滿洲からの內地土産に小包託送の申込が引きも切らず又當店の甘栗羊羹も名物とされてゐます

山內履物店　春日町七　電話三―三四三六
此の店は大連山內本店の姉妹店で履物では將に滿洲第一の稱ある老舖です市場正門通に支店があり春日町の本店と共に履物のデパートとして名實共に光つてゐます

みのや　春日町市場正門　電話三―二〇三八
滿洲開發は各自が世帶を持つて腰を落ち着けることこれが當店主の信條です隨つて當店の世帶道具は實用向で値段も安いのであります

森洋行　春日町八　電話三―二〇三一
各國優秀時計の輸入元、ダイヤ寶石の問屋、金器銀器の製造元、記念メタル優勝旗盃の製作、寫眞機同材料、蓄音器レコードの販賣店

JNメリヤス直賣所　春日町商品館　電話三―三九八五
各種メリヤス、毛布、チヤケツなど肌に着けるものの問屋で取扱品は悉く丈夫一點張りの良品、卸賣と小賣を兼ねた穴店であります

近代人の　からす　赤毛染
製法專賣特許
粉末只一品・水で溶いて直ぐ染まる
帝國大學化學實驗室に於て研究完成！
ナゴンは從來のヂアミン製劑とは其の製法を全く異にし、非常に衛生的に進步改良されましたから永年使用しても
●絶對に視力が衰へません
●心臟や腎臟が弱りません
●血壓が高くなりません
●肩や首筋がこりません
然も簡單で見事に染まり、毛によく持ち、地肌についても取れ易く、其の上、毛も切れない、誇るべき發明品ですから、安價なものに迷はず一生の健康や毛髮のために、一日も早くナゴンを御愛用下さい
納言（ナゴン）

さアさ　春です
さアさ　タンゴの　春化粧！
暗い冬の表情から……
明るい春の魅力に
元氣な健康美に
今こそダンゼン
生々とお化粧の訂正！
●クリーム・化粧水・白粉を一齊に綜合した特急便の現代美化粧！
お顔の色に應じて美しくなる魅力發散劑の七色あり
タンゴドーラン
株式會社 字野達之助商會・東京・大阪

家庭醫学

航空病を克服する榮養素の發見

☆産業勤勞者の疲勞防止にも役立つ

大空の脅威解消！

最近の新聞記事によりますと、從來、海陸の荒鷲達の活躍を阻んでゐた航空病の正體が突き止められ、同時にグルタチオンといふ榮養素を補給すれば、これを見事に克服出來るといふ快ニュースを傳へて居ります。航空病といふのは、空の戰士に特有の病氣で、飛翔中に極度の呼吸困難を感じるとか、或は

◇…耳鳴り、頭痛、惡心等を起すことがあるので、特に高速度飛行や急降下爆撃の時などになると、失神や視力喪失を伴ふ危險があります。

これは高速度飛行によつて、急激に酸素の缺乏を來すためでありますが、酸素の缺乏を補ふには、血液中に多量のグルタチオンが必要なので、飛行に際してこれを補給して置けばその危險が防がれるといふのであります。

ではグルタチオンとは、どんな物質かと申しますと、これは一種のアミノ酸複合體で、その特長とする作用は、人體の新陳代謝をさかんにして、酸化還元作用を助け、また代謝毒といつて、筋肉を働かした場合生じる毒素を解毒し、或はガスとか、一酸化炭素の中毒まで解消させる働きのある成分であります。ですからこれを服用して置けば、代謝作用が昂進して血液中の酸素缺乏を補ひ、航空病の危險も除かれる譯ですが、複合ヘーフェ菌酵若素（わかもと）にはこのグルタチオンが豐富に含まれてゐますから、航空病の豫防藥としても大いに効果があります。更にグルタチオンについて重要なことは

◇…疲勞 の輕減、體力増進に及ぼす効果で、嘗て大阪市立衞生試驗所で、德永ガラス工場從業員に試みた「わかもと」投與の實驗はよくその効果を立證してゐます。

即ち「わかもと」を服用した從業員は作業後の疲勞が極めて輕少で、中には血球沈降速度や血壓に少しの變化もみせてゐない者が少くなく、また連續的に服用させた者は、服用前に比べて體重平均一・七瓩、背筋力は非服用者に比べて八・〇瓩も増加するといふ好成績を示してゐます。

斯うした効果のあるのも、グルタチオンの作用が大いに與つてゐる譯ですが、一方本劑には各種ビタミンやホルモン性物質、グリコーゲン、無機質等が綜合的に含まれてゐて

◇…胃腸 を強め榮養を充實して肉體精力を昂めますから、効果は一層強調せられ服用成績も單一成分の藥劑に比して遙に優れてゐるのであります。國防の第一線を行く飛行家の必攜藥として、また工場、鑛山等の勤勞者保健藥として、ぜひ服用をお奬めしたい藥劑であります。

醫学知識　疲勞と脚氣

疲勞や、しびれが現れると、さア脚氣だと誰でも恐れるものですが、まだ症狀が外に現れないうちは、見脱され勝ちです。ところが脚氣の主因たるビタミンBが不足すると、胃腸の機能は低下され、疲勞が増し、頭腦が麻痺して、能力を著しく減退せしめます。だから勤務時に人一倍疲れ易いとか、頭が重いと云ふ樣な人は、先づ脚氣ではないかと警戒する必要があります。若素（わかもと）の中には多量なビタミンBや胃腸並に諸器官を強めるに有効な成分が含まれてゐて、種々な脚氣に大變効果があります。

感冒の後では肋膜炎、結核を御用心！

その初期症狀と手當法

感冒の流行も次第に下火となつて來ましたが、しかし一度感冒に罹つた人で、なかなか恢復が捗どらぬとか、或は一見感冒に似た容態が長く續いてゐて脱けないといふ人が可成り多い樣です。

一般ではこの樣な場合、大した苦痛も感じられぬので輕視し勝ちですが、醫師が診察して見ますと、それが結核の初期であつたり又は

肋膜炎を誘發 してゐることが案外多いものですから、注意が肝要です。

一體結核菌は、身體に侵入してもいきなり肺部を冒すことは稀で、まづ淋巴腺を冒し、それから肺臟、肋膜に浸潤してゆくのが普通であります。淋巴腺といふのは吾々の體内に侵入してくる病菌を、一番先に防禦する器官で、身體の要所には凡て備はつてゐますが、殊に肺門や氣管支の處にある淋巴腺は、結核菌を喰止める爲の大切な關所です。ところが感冒に罹つてゐる時や感冒の後などではこの淋巴腺の機能や、全身抵抗力が衰へますので、侵入した結核菌は容易に發病する樣になりますし、また以前から潛伏してゐた菌は、勢力を盛返して肺の深部まで回す樣になるのです。

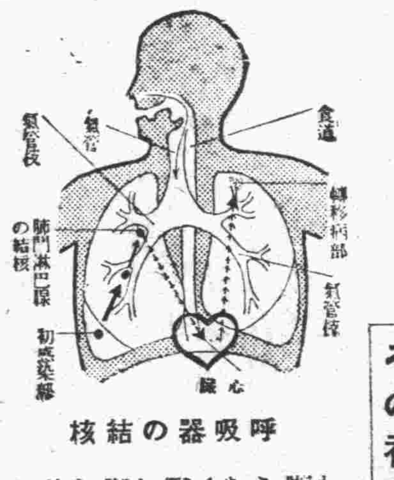

呼吸器の結核

しかしその初期には、顏色が冴えないとか、輕い咳が出る、食慾が無い、盜汗をかく、午後になると微熱が出るといふ位の容態で、辛抱出來ない程の苦痛の少いことが

油斷の基に なつて、やがて結核菌が肺や肋膜を冒す程になつてゐるのに手當を怠つて、知らぬ間に重症に陷る人が多いのであります。だから感冒中や感冒の後では、それらの輕い徴候もすつかり恢復するまでは、充分に注意して榮養狀態を良くし、淋巴腺や全身の抗病機能を強めることが大切であります。

ところが斯ういふ危險にある人に限つて、胃腸の働きも弱いので食物上の注意だけでは、榮養増進の目的が達せられない憾みがありますが、胃腸榮養藥若素（わかもと）は、よくこの目的に叶つた藥劑であります。

即ちこの藥には、人體細胞の生命と云はれる多種の酵素や、豐富なビタミンB、ホルモン性物質が含まれてゐて、衰弱した胃腸機能に再生の活力を與へ、消化吸收を活潑にし、體内榮養を昂めますが更に白血球その他

抗病物質を增殖 する成分も綜合的に含まれて居り、淋巴腺や病竈部に於ける抵抗力を著しく強めます。

ですから感冒のために衰へた體力の挽回も出來ますし、また既に結核、肋膜炎に移行した患者でも次第に快方に向ひ、微熱、食慾不振、盜汗等の症狀も消退してくるのであります。

この若素（わかもと）は東京市芝公園大門わかもと本舗榮養と育兒の會（振替東京一七〇〇番）から三百錠入、千錠入、粉末九〇瓦入、二七〇瓦入等が一日分僅々五六錢、小兒には二三錢の廉價で發賣されてゐます。尚滿洲、中華民國の各地藥店でも取次販賣して居ります。

療養實話

工場で働き乍ら人並以上の健康體に

川崎市池田町　横山安郎

私は幼少よりあまり丈夫でなく、徴兵檢査には、やつと十二貫で男子としては誠に不名譽な丙種であります。それから間もなく生活の爲に川崎のある工場に、知人の特別なお取計ひで見習工として入りました。工場の仕事はなかなか過激な肉體勞働で、その上就業時間も長く、時には徹夜をすることも少くないのでした。これがため餘り丈夫でない私は、この過激な勞働に隨分こたへまして、とても勤め上げることが出來ないかと思ひましたが、出來る限り健康に注意すると共に、弱い者や、疲勞を恢復するのに良いといふ「錠劑わかもと」を服用致すことにしました。それから二ケ年餘り、一日も缺かさずに朝夕と、一日三回服用してきたお蔭で今では十四貫五百の見違へる樣な立派な身體となり、先にも生命保險に加入するため嚴密な身體檢査を受けました處、私の心臟と肺臟との活動は人並以上に強いと賞められました。

思へば、この樣な健康體を持つて愉快に働くことが出來るのは「錠劑わかもと」の力によるものが十二分にあると、感謝してゐるものであります。

春の惱み
酵母クリーム
ニキビも　色黒も　吹出物も　脂肌も
酵母の力で美しくなる使つて御覽
新發賣
丹頂バニシングクリーム
酵母應用…製法專賣特許の…藥用クリーム
丹頂バニシングクリーム及ポマードにあり　金鶴香水株式會社發賣

鑛石鑑定　願書作成　圖面調製　調査測量　鑛床説明　事業計畫　鑛區紹介
滿洲國鑛業法に基く申出の出願登錄其他諸願屆手續一切秘密嚴守迅速正確
諸手續交渉を代行す
興亞鑛業事務所　新京東一條通四八

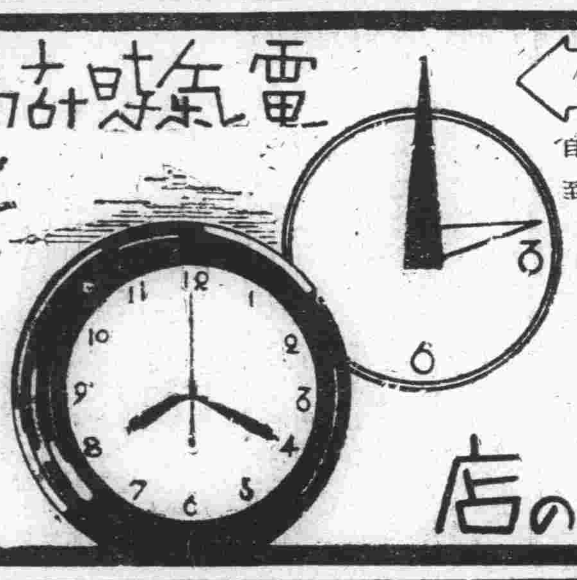
電氣時計大賣出
特典付
自4月15日より
至5月20日まで
電業の店

ネクタイ
ワイシャツ
春婦人セーター
春婦人チヨツキ
入船町二ノ二
マルイシ商店
電話③三六六七

有名な小供藥
宇津救命丸

春麗ら―
育てよ愛兒
伸びよ若芽の如く

油斷は禁物です！
陽氣の變り目は小兒病の流行時です！
食べ過ぎからの消化不良・お友達からのハシカの感染、百日咳や胎毒が幼い赤ちやんを狙つてゐます
重い病に侵されてから慌てても遲いのです。それよりも早く
有名な宇津救命丸をお與へになるのが一番よい方法です！

こんな兆候の時にスグお與へ下さい
- 消化不良で青便や粘液便の出る時
- カゼ熱やチエ熱でグッタリした時
- 元氣がなく不機嫌でムズかる時
- 胎毒、ハシカ、百日咳、などの時
- 體が弱く發育の遲れたお子さんに

藥價・二十錢より七圓まで、[illegible]にあり
總代理店　株式會社　玉置商店
U-D-N

誤配の不許一掃へ
滿人配達夫日語勉強

新京中央郵政局では郵便本來の使命を完達する爲各方面に亙り調査研究をつゞけてゐるが、結局郵便配達夫の日本語未熟が一般市民との間に意志の疎通を缺き延いては郵便物の誤配となり不評を買ふ唯一の原因となるので『明朗郵政は語學』からと先づ約二百名近い滿人配達夫に日本語の講習を行ふ事となり二十六日午後四時から局内通常郵便課に於て開始された、講師には日本の高等教育をうけ最も日本語に熟達した孫儲蓄貯金課長が任じ最初は片假名、平假名の五十音から始め漸次郵便配達に必要な日用語に進む筈で別に眞木通常課長より郵便一般に關する講義もなすことになつてゐる、この企ては全滿最初の試みであり單に日本語を習得させるばかりでなく郵便一般に對する知識の向上をはかることゝもなりその成果は期待されてゐる、右につき小島局長は語る

皆さんからお叱りを蒙らないやう細心の注意を拂つてゐるのですが、何分配達夫の大部分が滿洲人であるためいろ／＼意志の疎通を缺くやうです、それで明朗郵政は根本に溯つて日本語から教へてかゝることが先決問題と思ひます、全く最初の試みですが市民の期待に副ふやう大いに努力する積りです【寫眞は講習會】

蔡外務局長官

協和會安東市聯合協議會に出席のため滯安中の蔡外務局長官は徴恙のため豫定を繰上げ廿六日午後九時三十分着ひかりで歸京した

獨新聞使節團迎へ
日滿獨交驩放送
五月十七日 新京から國際プロ

新秩序建設の新段階を躍進しつゝある東亞の新情勢視察の盟邦ドイツ新聞使節團ヴエストドイッチャー・ベオバハター新聞社編輯長ヴインケル・ケンバー團長以下一行十一名の來滿を機に新京中央放送局では新京ベルリン間の國際放送を行ふべくかねてよりベルリン放送局と打合せ中であつたが、廿七日午前中ベルリンより電々本社に快諾の旨入電あり、愈々五月十七日午後六時廿五分より卅五分間奉天中央放送局より記者團の肉聲を有線で新京に送り、新京放送局より電波に乘せて彼等の懐しい故國へ送り出すことになつた、十七日の放送プロ左の如し

午後六時廿五分より同卅分迄（國内解説）、六時卅分より同卅五分迄（滿獨兩國々歌）、六時卅五分より同五十分迄（ヴインケル・ケンバー團長外團員二名の講演）、六時五十分より七時迄（ヴインケル團長以下團員二名の講演日滿兩譯の全滿再放送）

ムシ齒豫防デー
五月四日に變更
今年からは頑丈なイシ齒デー

〃齒牙の愛護に輝く體位〃とムシ齒の撲滅を期す豫防デーは例年六四の六月四日に全國一齊實施されてゐたが、本年度以降は期日を變更して一ヶ月繰上げ五月四日をムシ齒豫防デーとすることゝなつた、之が變更の理由は五月上旬を期し衛生週間が實施される筈でこの週間行事の一部としてムシ齒豫防デーを織込んだのである、この日國都では新京齒科醫師會の主催の下に實施するが、期日が繰上げ變更となつたゝめ民衆に呼びかけるポスター及び宣傳ビラ等の印刷物が間にあはず街頭宣傳は中止し市内各小學校兒童の口腔診査のみ行ひ各學級の優良兒童を選抜表彰することゝなつた

バンドの音も哀れ
亡びゆくキヤピタル
ダンサー從業員續々轉職

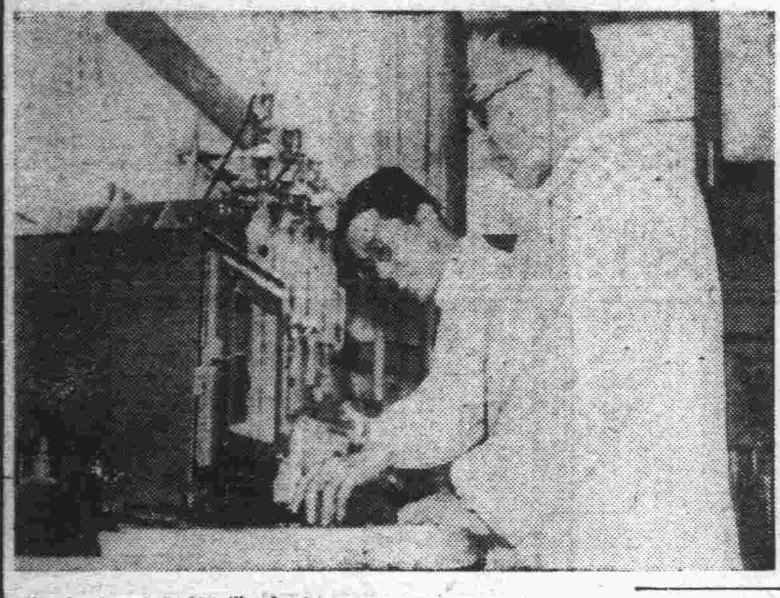

物價騰貴と共に生活難の聲は勢を増して高くなつてゐるがその反面國都ネオン街は押すな押すなの勢で、何處に生活難があるかといふ有様である時局の波に押され一時没落の一途を辿つた舞踏場もどうやら少しは持直して來てゐるが好景氣とは言へカフヱー街に流行に乘る大カフヱーの影にため息をついてゐる群小カフヱーもある如く、この世界にも大資本に壓迫されて滅びんとする所もある、即ち三笠町に小なりとは言へ創立の古い關係から特殊なお客を持つてゐたキヤピタルであつて、同ホールは舞踏場廢止問題の起きた頃より、この影響を多分に受けた上に營業主の放漫政策がたゝつて營業不振となり、遂にはバンドマンの月給及びダンサーの歩合不拂にまで到りその落城近きを思はせてゐたのである

加ふるに最近家賃滯納となつたので家主は他に轉賣せんとする意向を有してゐたが、これを見て早速手を延ばしたのが南廣場のカフヱーミス東洋で此處に新しくカフヱーを開業せんと買取り、キヤピタルに對し五月末限りで明渡しを命じたので、同ホールは他に適當な所は無いかと探したが、現在のキヤピタルでは相當な有力な金主でもつかぬ限り家屋を貸さうといふ者も無く、あまつさへ所轄中央通署では現在の國都の四舞踏場か多過ぎるとの見地からもしキヤピタルが他に移轉するとせば許可を取消さうとの意向を漏らしたので、如何とも打開出來ない行詰りに來り、これを知つた内部は動搖を重ね、マネージヤー格であつた某從業員は吉林舞踏場白山會館へ轉職行きがけの駄賃にと優秀ダンサーを數名引拔いて行つた、殘部ダンサー達も不平滿々二十五日は靖國神社大祭を口實に晝間外出したまゝ夜になるも歸らず遂に營業を休まねばならぬ有様となつた、この形勢に慌てた營業主の慰撫にどうやら二十六日は開場したが、同ホールの前途はもはや自滅の外無く、悲しきジヤズの音も滅びゆくものゝ悲哀を奏でゝゐた

撫順炭礦ガス爆發

廿六日午前九時三十分頃撫順炭礦龍鳳堅坑第四昇卅附近にガス燃燒事故起り、作業中の森正信君（十九）は即死、同作業監督中の同坑内班長吉田積（三二）池尾豐松、沼津綱俊、西橋虎三、宇都鐵夫、錢田正治氏等は重傷を負つた、他に數名の輕傷者ある模様だが、從業中の滿人從業員卅餘名は行方不明となつた、炭礦當局では直ちに坑内救護班を組織し現場に急行、救援作業および復舊作業をなすと共に善後策を考究中

更に四名絶命

撫順龍鳳堅坑瓦斯爆發により重傷を負つた井上正雄（二一）藤井熊夫（二一）、池尾豐松（三三）、木村重一郎（三三）の四君は廿六日午後遂に絶命した、一方炭礦當局では總動員で救護班、復舊班を組織し必死の活動を續けた結果、夕刻に至り坑内は全く鎭靜に歸した、なほ滿人卅餘名は依然行方不明である

金惠一 林群鴻 洋畫兩人展
五月二日から寶山で

全滿で初の半島洋畫家の展覧會が來る五月二日から五日まで四日間寶山百貨店で行はれる、出品者は金惠一、林群鴻の兩氏で、何れも鮮展作家で京城に於て數回個人展を開いたことがある

金氏は人物畫家で郷土色作家であるが、外に彫刻、神畫に巧みで博文寺で佛像を製作、或は神畫を畫き技巧優秀として表彰されたことがある、林氏は風景畫家であり舞台裝置に巧みである

今回の展覧會は各人二十點宛で力作としては金氏のものは「豐樂」「順伊」等で「豐樂」は半島農村の豐年踊りを描いた半島郷土藝術の最高峯の作品で郷土色豐富な田舎娘の情緒的な作品である、林氏のものは「水門」「萬壽山」等で何れも北支に於て制作したものである【寫眞は（上）金惠一（下）林群鴻の兩氏】

標準價格公布延期
各都市報告に再調査の要

日用生活必需品三十二種目について新京特別市公署實業科で調査の結果大體この程一段落し經濟部に報告二十六日公布の運びとなつてゐたが、全滿各主要都市より經濟部に報告された三十二種目の標準價格が非常な開きを示してをり事實上公布しても實行不可能の難點が多々あるので、更に調査種目の規格を統一して二十五日全滿各主要都市に電報をもつて再調査を命じた、從つて新京特別市の標準價格は五月上旬公布されることになつた

順天署司法主任更迭
異動の先陣發令

東安、北安二省新設、文官試驗登格者配置による全滿警察官の異動は警尉級以上百六十餘名に上り五月一日附を以て發令するが、首都警察廳管下では本廳で七名、管下警察署で六名、計十三名（警佐二名警尉十一名）となつてゐる、既に二十六日異動のトップ順天署司法主任三上慶作氏が牡丹江へ、牡丹江警備科警佐家田光義氏がその後任にと發令があつたが、警尉級では本廳防犯係として不良少年少女達を善導、訓育に當つて親の如くに慕れてゐた太田幸六氏の牡丹江警察廳轉入等が内定してゐる

行方不明の應召者を徹宵探し出す
通報人中野氏の責任感表彰

行方不明の應召人を徹宵探し求め召集通報人としての責務を完全に果した應召美談がある、鹿兒島縣出水郡鹿屋町生れ、元衛生技術廠員石川又治君（二五）は去月末同廠を退職後行方不明となつてゐたが石川君は二十四日入營する身でかねて召集通報人として通報の責任を持つてゐた同廠員中野三四男氏（三九）は石川君の所在を八方捜査中のところ二十四日午後十時半頃漂然として技術廠に現れ中野氏宛自殺する旨の遺書を殘して再び行方を晦してしまつた、それと知つた中野氏は直ちに所轄署へ捜査方を願出ると共に廠員七名の應援を得て市内を徹宵捜査の結果廿五日午後十時半頃記念公會堂裏の夜台店にゐるところをやつと發見した同君は精神に異状あると見られ友人附添ひで廿六日午前八時十分發列車で出發入營したが由來官廳、會社等に於てはいづれも廳、社員の召集に對し通報の責務を持つ召集通報人を置いてゐるが、從來之等通報人は誠意を欠ぐが如きこともしばしば見受けられたのであつた、然し中野氏は通報人としての責任感に燃え完全にその責任を果したもので係官を感激せしめたが、首都警察廳兵事股では氏の旺盛なる責任感は他の模範に足るものであると總監に對し表彰の手續きをとることゝなつた

今度は鰹節の代用品
〃肉節〃製造に成功
齋藤研究官連續ヒット

さきに豚毛再生で八百萬圓を拾ひあげた大陸科學院の齋藤道夫研究官が今度は鰹節の代用品製造に成功した！この代用品は「肉節」と命名して目下特許發明局に特許申請中のものだが、從來内地からの輸入を仰いでゐた高價な鰹節の代りに獸肉製の鰹節を各家庭に提供しやうといふ譯で同研究官が研究に着手、今回漸く製造に成功したものである

この製造工程を簡單に云へば獸肉を挽肉としこれに食鹽、硝石、醤油、香辛料等の調味料を混和して半乾燥せしめた上、一定の型に塡充して攝氏七十度以上の熱度を以て加熱し肉蛋白を凝固せしめるもので、隨意の形狀に製造出來ること、榮養分に富み美味廉價であること、壓縮した味付肉としてまた携帶用食料品として腐敗の恐れがない事などが特徴である

優良な肉を取つた殘肉を利用出來るといふ點で獸肉に豐富な滿洲としては好個な代用品とみられてゐる【寫眞は肉節製造研究中の齋藤研究官】

滿鐵名畫鑑賞會

滿鐵社員會事業部主催名畫鑑賞會は二十八日午後六時から新京西廣場滿鐵倶樂部で開催巨匠ジュリアン・デュヴイヴイエの不朽の名作「地の果を行く」ジヤック・フエデエ第一回作品「外人部隊」を上映する

滿鐵各箇所對抗軟式野球戰

滿鐵社員會新京聯合會體育部ではスポーツシーズンを迎へ各運動競技とも活躍を始め最も大衆的な軟式野球は白熱戰を豫想されてゐるが、二十九日午後一時より兒玉公園滿鐵球場に於て各箇所對抗試合の幕が切つて落される

国營新京賽馬

春季第一次 賽馬日程
四月二十八日 二十九日 三十日
五月一日 二日 五日 六日 七日
新京国立賽馬場

相撲道の普及に和久田氏北滿へ

體育保健協會の和久田三郎氏（元天龍）は今回相撲道の普及と體力向上の目的を以て來る五月一日午前十時半新京發列車で昌圖、哈爾濱、寧安、勃利、千振、瀰栄、木蘭、鐵驪、孫呉、嫩江等の青年義勇隊訓練所に於て巡廻指導した上六月四日歸京の豫定である

關門國道豆トンネル開通

【下關國通】内務省の劃期的大事業たる關門海底國道掘鑿のための豆トンネルは廿六日名にし負ふ激潮の下、而も斷層の眞只中において見事開通こゝに鐵道豆トンネルと二つの海底トンネルが東西に挾んで出現することゝなつた、この日午前十時きつかり伊藤下關土木出張所長の手によつて最後の爆破スヰツチが切られ一米餘に縮められてゐた最後の岩盤は瞬間に吹き飛んで見事直徑二米の坑道が開かれた、坑口で待機してゐた海底の戰士達は濛々たる硝煙を衝き關門双方よりどつと喊聲をあげて突進住友下關側、沖野門司側兩部隊長は爆破貫通地點で感激の固き握手を交はし祝盃を擧げた後、十時三十分伊藤所長を先頭に關門兩隊長その他參列者一同が門司側より下關側へと嚴粛な渡初めをなし下關國道調査事務所において祝賀式を擧行した

華北交通會社幹部離京

整備せる滿洲國内の鐵道諸施設並に運營狀況視察のため來滿した華北交通會社中國人幹部十三名は具塚新作氏引率のもとに二十五日午後八時十五分着京滿蒙、中央兩ホテルに分宿、二十六日午前十時滿鐵新京支社に平島支社長を訪問支社長より滿洲一般事情につき懇切なる說明をうけ正午ヤマトホテルにて支社長招待の午餐會に出席、國務院、軍司令部等を訪問、午後一時四十分發列車で離京南下した

體聯常務理事會

大滿洲帝國體育聯盟常務理事會は廿八日正午より中銀倶樂部に於て開催し、過般歸京した鈴木主事が日本體協をはじめ各競技團體との折衝經過を報告することになつた

水泳部面識會

體聯新京事務局水泳部では大川、藤田の前法政選手、松山高商の田口選手外中等卒業の優秀選手が來京したのを機會に來る廿八日午後五時より松竹樓において面識會を開くことゝなつた、尚電業都南寮プールで近くこれ等選手を候補選手に加へ公開練習を行ふ筈である

●新舊郵政總局副局長 交通部郵政總局前副局長岡本忠雄新副局長小原二三夫兩氏は二十六日更任挨拶に來社

●ライオン本舗山崎氏來京 ライオン齒磨本舗小林商店常務取締役山崎縣吉、同廣告部長平野次郎兩氏は滿鮮支視察の途廿六日來京關係筋を歴訪

協和會聯協科の占部君多年の念願がかなつて結婚のため歸省中であつたが▼最近花のやうな嫁御をつれて來たさて樂しい新世帶をといふ事になり、はつたと困つたのは國都の住宅難である▼どこか良い家はありませんか毎日彼は嫁御をつれて散歩がてら？家を探してゐる▼聯合協議會で住宅難を人ごとの樣に聞いてゐたが今度は身をもつて體驗した譯である、今後彼は家賃問題について活躍するであらう

けふの天氣 西後南の風晴れがちの天氣 氣温 最高 九度七 最低 二・八

るいれき（リンパ腺結核）毒球（グリグリ）の惱みは「キズのつかぬ」のみ藥の療法で

るいれきは首すじ腋窩、股、肺門などの淋巴腺に結核性や梅毒性の毒球を作る難病で、肩が凝り抵抗力が弱く次第に肺肋膜腹膜を侵して生命の危險を招きますから體内からすつかり病毒を取りさるのが肝要です罹患者の中には今まで色々の療法で膿が出たりキズつけたり、長い間を悲觀した人々が不思議に内服藥の眞療法びグリグリがとれ見違ふ程の健康を迎へたと無數の感謝禮狀のある藥と療法を和歌山市三生阪町本通るいれき專門藥院へ新京日々で見たと書てお手紙下されば、詳しく別封で秘密にお知らせ致します。尚年齢と病狀を書いて切手三十錢封入した方には試藥も添へられます

急募
時計修理職人入用
年齢を問はず技術優秀なる者詳細は面談の上
中央通 時計貴金屬商 岩間商會 電（3）三〇四七 六四二六

雇員（印刷係）募集
一、採用人員 若干名
一、資格 二十五歳以上の日本内地人男子にして高等小學卒業以上の學歴を有し思想、身體共に健全、文書印刷係として永年勤續可能の者
一、身分及待遇 雇員月收七十五圓以上
希望者は自筆履歴書並に健康診斷書携帶來る五月一日午前九時半當科に出頭せられたし
產業部人事科

組員募集
三十歳迄の人眞面目な日本内地人面談を要す
新京昌平街二一五號 青山組

小住宅或はアパートを求む
當方家族二人身許確實至急御通知を乞ふ
電話②三九八四 二五八四番

酒と木炭
御愛用願ます遠近に不拘直に御届け致します
新京興安大路四一三 合名會社 大松號支店 電2 二七九二

（迅速叮嚀）
疊の御用命は 山村疊店 領事館西側 電2 二二七九番
室内外の塗裝部を新設致しました多少にかかわらず御用命の程御願ひ致します

各種 ダットサン オート三輪車 オートバイ 附サイドカー 販賣並修理
◎熟練工多數各種部品充實
◎如何なる種類のどんな難治車も責任を以て迅速確實に修理致します
最も信用を重んずる店
中央モータース商會 新京寶山百貨店北寄 電話2 六七六三番

當處研究士木幡春夫氏今般鼻疽研究中感染し去る十八日より新京保養院に於て療養中の處藥石効無く四月二十三日午後十時四十分殉職仕候間此段生前辱知の諸彥へ謹告仕候
追而告別式は四月廿八日午後三時より寬城子馬疫研究處に於て相當可申候
馬疫研究處

女ばかりの酒場
オリエント
ハリキツてゐます御散歩の折どうぞ
ダイヤ街扇芳會館西 電話③六五三三番

洋料理 開花 日本橋通 電三二一〇三

ますとよの質流品大賣出し
期間 四月廿六日 四月廿七日 二日間（自午前八時 至午後六時）
夏物 婦人衣類 洋服合オーバ 其他澤山
場所 祝町 太子堂
新京三笠町三ノ一五ますとよ

○廣告の御用命は[illegible] 電話三＝三三〇〇番へ○

『女人果』

小栗虫太郎作　中島喜美畫

(六)

二つの洩れ灯(六)

『ふむ、君がゐるのか?』

船長は、大兒をじろりと見て、それから室内の各所を、迂散臭さうに點檢をはじめた。

『舷窓の蝶番は、大丈夫かね』

『ハア、異常ありませんが』

『それから、』

と、顎を浴室のはうにしやくると、

『入ッてるんでせう。』

と、靖吉はうすらと苦笑をし、飽くまで出るのを待つ氣か椅子を引き寄せた。が船長は、脚を突つ張らせたまゝ、凝つと大兒を見おろしてゐる

『大兒君、』

それは、自分の統率下に背反者を見いだした、火のやうに、燃えさかる憤懣の眼であつた。

『いつ、來たね、此處へ、君が來たのは、いつ頃か聽きたいんだが……』

『大分になりますよ。三十分いや、それ以上にもなりますか。』

『ふむ、』

船長は、咽喉がひりついた音高く唾を嚥んだ。

『とにかく、君は船客ぢやなし、社の者だからね、罰則も制裁もないからと云つて、これぢや困る。』

『なんでせう?』

大兒は、豫期したことだつたが空々しい平氣を裝つて、

『突然ぢや、困ります。分つたことなら、お詫びもするし適當な處置も採りますが。』

『いや、君があれを知らん筈はない。』

と、帽子を阿彌陀にして、靖吉が見入るやうに前踞みになつた。

『あれだよ、知つてるだらうが大兒君。此處へさつき、ぶつ〳〵給仕が云ひにきたらうが。』

『ふむ、來たのは、たしかに來たよ。なんでも、浴室の窓から灯りが洩れると云つてねところが生憎と御入浴中なんだし……』

『では、閉められんのだね』

『さうだ。それが待てないやうな君は理屈知らずぢやないだらう。』

大兒は、なにか意圖するところがあるのか、執拗に云ひ張りはじめた、ほとんど、無法な理屈にもならぬのだが、とにかく先刻から弓子に鋒先が當らぬやうにと、身をもつて覆ふかたちだつた。

『考へてみ給へ。われ〳〵が狆や鸚鵡のやうな愛玩物ならいざ知らず、また、火夫や司厨夫のやうな荒くれならともかくだ。いやしくも、作法を知る僕らに、御婦人の浴室は叩けんだらう。』

『だが、』

船長がなにか云はうとしたが、靖吉のはうが早かつた。

『だが、戰時だぜ。くだらん作法に、かまけてゐたら、沈められるかも分らん、本船は今夜は徹光さへも許されんのだ。』

『君、』

次いで、船長の影がぐいと覆ひかぶさつてきて、

『誰だ? 君か、お孃さんか、どつちだ、さつき、アマを寄越してさへ、浴室に入れさせなかつたのは?』

『どつちでも、いゝでせう』

大兒は、ます〳〵不逞不逞しくなり、嘲けるやうな聲をだした。

『とにかく、あの窓を閉めたり防水布を張つたり、弓子さんのやうな、御婦人にはちよつと無理なんだしね、僕は、伸やが來たら、やらせやうと思つてたんだ。』

『さうか、君とはもう、云ひ合つても無駄だな。』

いきなり、靖吉のからだがびり〳〵つと顫えた。が、また大きな息をして、ぢつと動かなくなつた。

祝町三丁目/三ハム　羽年眼科　電三、四二五五

日日案内　三行一回金六十錢　五行一回金一圓四十錢　十行一回金一圓八十錢(他一回金四十錢・一回金八十錢)
代書とタイプ印書は東一條通稲荷神社南約一丁有川堂で　電3五一三六
古物　丸八商店　祝町二ノ一八　電3六〇四一番
簡易宿泊所　城内東四馬路二八　公認旅社　電2一七五〇番
看護婦附添婦家政婦募集　中央看護婦會　新京八島町　電3四五〇一番
恩給擔保貸付　大連市西公園町一七九　恩給金庫
看板　電3二四八四
製箱　工場古物問屋街内屋商店鐵道北　電3二三五四番
外務社員招聘　第一生命新京支部　新京中央通四二　電3四九五九
女中女給事務員ボーイ其他　男女職業紹介　募集(日、滿人)　ダイヤ街梅枝町楠野ビル國都紹介所　電3六七〇九
カメラ修理　新京銀座　乾寫眞機店　電話3二三九〇
サック　風化し易く用をなさざる品多し御出は專門の當店に限る　新京富士町二ノ一五　名物　性の百貨店
トラックの御用は　平野工務所　祝町五丁目六　電3五四五四
引越荷物土建材料運搬　内地みやげ電話大塔配達
ロシヤ菓子　中央通二十一　小包發送鐵道引受　三泰公司　電3二七四七番
失業路頭に迷ふ者人を求めたき者共に本會へ　新京東三馬路二一〇八五　自疆會
自疆會結婚媒介部　ドン〳〵御申込下さい
胚芽米　安東、撫順、新京産白米各産地米　電話3六四六四(朝日通り)　金野瀨米店
トラックに依る運搬　大和運輸公司　電3六九〇八番　引越及建築土木材料一般農産物麻袋の準備有
ほねつぎ　新京醫院東正門前　今辨慶整骨院　電3五三六一番
タイプライター　タイピスト生徒募集　權威の界斯　日本タイプライター株式會社　新京朝日通ハ十一　電話③3338 5684

灸りは あんま　專門　小原整骨院　官衙會社御指定　錦町三丁目一ノ二　電3二六八四番
印刷及帳簿　三友社　新京永樂町　電話3三四二四
お茶と　お茶道具は　新京吉野町一丁目　みどり茶園　電3四七七〇
ほねつぎ　中央通り　中央通警察署前　末松接骨院　電3二二〇三番
整骨　男女數名　入船町四丁目五　一心堂　電3二八九〇
融金電話　低利で簡速に　入買價高　銀金・金白　橫濱屋質店　東二條通二十五番　電話3四七四番
かんばん　玉江　電(三)二八二八　新京宮前
タイプ印書　翻譯・立案　謄寫・代書　新滿社　祝町二ノ一四　電話3二三八七
質は七福屋　強勉出貸　売安大品流　入舟町一丁目(昌榮ビル内)　電話③五五四九番

紫雲社　看板塗裝　新京大經路九四號　電話(2)二一六三番
灸りは あんま　遠近を問はず簡速に御伺ひ致します　愛彤堂　電話3二五三九　東二條通三九
特効藥安心散　慢性花柳病、皮膚病、關節炎、神經痛、リウマチス　有効あり御試薬を乞ふ　祝町二丁目十八番地　吉光堂療院
鍼灸　浪速町二丁目十八番地　東二條通交番前　吉光堂療院　電3三七三六
家傳お灸　◎神經痛　◎婦人病　◎胃腸病　◎淋病　◎中風　△肋膜炎　△カリエス　△ロイマチス　△夜小便　△脚氣
◇あんま特設　中央通(大阪商船横)　清水堂鍼灸院　電話3六七二七番
乳もみ専門　井元　電話3六七二七番
質　切見大物春　トヨ豐質店　マス益　三笠町三丁目一五　電3二七七七番　業開 新古衣
割烹　温泉料理　新京ダイヤ街　温泉閣　電(3)六五八五
御宴会は特に御相談　三円会七圓　酒一本　鮮ふぐ料理　すきやき部　肉鳥専門　わかもと　電(3)五三六七

帳簿專門　三省堂製本所　三笠町三ノ九　電3三四番
買賣電話　岩見電話店　ウツテキモチノヨイ店　カツテキモチノヨイ店　永樂町三ノ一ノ四番　電3・5909番
融金及電話　密秘期長・時即融金　便なアタマ金で買入が出來ます　荻本電話店　新京入舟町一ノ二二(御用の方は3六二六七)
質　第七博号屋　三笠町三ノ廿七　公會堂裏　電3五五三二

大阪商船出帆
門司・神戸行
うすりい丸　四月廿八日
鴨綠丸　四月三十日
熱河丸　五月二日
うらる丸　五月三日
黒龍丸　五月五日
扶桑丸　五月七日
吉林丸　五月九日
(午前十一時大連出帆)
三角、鹿兒島那覇行
貴州丸　五月三日　正午大連發
●切符發賣所　滿鐵及國鐵主要各驛並各地ジャパンツーリストビューロー案内所
船車連絡往復切符は汽車二割引、汽船一割引、通用期間二ヶ月
大連より乘船往復切符は復路運賃二割引、通用期間三ヶ月
●專屬荷扱所　國際運輸會社各地支店
大阪商船株式會社
大連支店　電2一一一四
奉天事務所　電3四〇八九
新京事務所　電3二三六
哈爾濱事務所　電七二一〇

北日本汽船
敦賀直航
●さいべりや丸(月三回)　毎月一日　十一日　廿一日　日出帆
●天草丸(月三回)　毎月六日　十六日　廿六日　日出帆　羅津發前十時　清津發後五時

日本海汽船出帆
新潟直航
●滿洲丸(月三回)　毎月九日　十九日　廿九日　日出帆　清津發前十時　羅津發後五時
●國鐵及滿鐵主要驛並にJ・T・Bにて連絡通し符發賣

質　貸出勉強極く簡單　質流れ品大安賣　愛知屋　東二條通二五　朝日社隣　電③二五九五
御菓子　玉屋　ダイヤ街　電③五二九二　かしわ餅
青葉　―味覺で立つ―　◇唸を生じて大評判　◇鰻かば燒こ丼◇　食道樂　青葉　三笠町一丁目　電話③二九四二番　五一六〇番
御靴の御相談はタケヤ靴店へ　三笠町二ノ一一　電3五二三六

音色の良き琴三味線　新京唯一の專門店へ　大政樂器店　東一條通六〇　電(三)五五五六番

無効返金　別府淋薬　本舗　岩里天然堂

營業科目　新疊・表替　上敷・疊床　備後表　其他材料一式　新京曙町三丁目十八番地　兒玉疊商店　電話3二二九〇番
海陸運送　荷造引越　トラック運搬　新京梅ケ枝町二丁目(ダイヤ街)　西山運送店　電(3)六二二四　二四四六番

家庭用殺蟲劑

斃せ！家庭生活の大敵

恐るべき傳染病を運んで來る蠅・蚊！安眠を妨害し健康を損ねる蚤・南京虫・虱！春から夏にかけて貴方の御家庭の絶對安全を守る爲に、强力殺蟲劑**インピレス**の御用意は出來て居りますか？

多年當地で信用を添うしてゐる本品は**效力第一**、**人畜無害**、**引火安全**、**汚染絶無**、**芳香清爽**、而も**絶對廉價**の多くの特長を以て、これでなくてはならぬと大好評を頂いて居ります。今日の一匹は明日の千匹！一刻もお早く面白い程蟲が殺せる**インピレス**をお求め下さい。

(各地藥店藥局にて販賣)

富士山牌　藤澤發賣元

發賣元　株式會社　藤澤友吉商店支店　奉天・大連・天津・上海

お徳用サイダー瓶入、ビール瓶入、其他大壜入御使用向にはガロン罐入り各種あります。美麗監牢専用噴霧器(霧吹き)御使用を乞ふ

特許　實賣　イソピレス

I 61

新發賣　手間の要らぬ　捲く　マツダ電氣時計

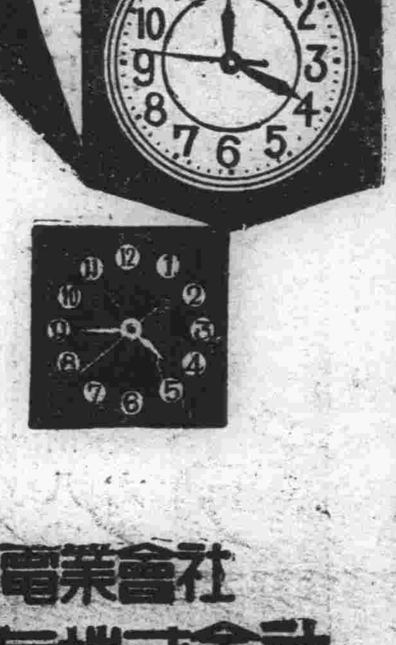

機構　從來の形式を一變せる新製品十種の普及型嶄新なる機構になり、最も優美にして堅牢價格亦低廉なり

特約店　滿洲電業會社

製造元　東京電氣株式會社